

DOKUMEN KSP

KURIKULUM SATUAN PENDIDIKAN

KELOMPOK BERMAIN AISYAH RAHMAN TAHUN AJARAN 2025/2026



Disusun Oleh:
Tim Pengembang Kurikulum
KB AISYAH RAHMAN

PENDIDIKAN ANAK USIA DINI
KB AISYAH RAHMAN

DUSUN BULANGAN RT 05 RW 05 DESA LENGKONG
KEC.MUMBULSARI KAB JEMBER 68174
087856865095

PENDIDIKAN ANAK USIA DINI

KB AISYAH RAHMAN

DUSUN BULANGAN RT 05 RW 05 DESA LENGKONG
KEC.MUMBULSARI KAB JEMBER 68174
087856865095

SURAT KEPUTUSAN
KEPALA KELOMPOK BERMAIN AISYAH RAHMAN
NOMOR 45/AR/VII/2025

TENTANG
PENETAPAN KURIKULUM KELOMPOK BERMAIN AISYAH RAHMAN
TAHUN PELAJARAN 2025/2026

Kepala KELOMPOK BERMAIN AISYAH RAHMAN KAB. JEMBER Provinsi Jawa Timur

- Menimbang : a. Dalam rangka memperlancar proses pelaksanaan Kurikulum Satuan Pendidikan sebagai bentuk Implementasi Kurikulum Merdeka dalam rangka pemulihan pembelajaran di KELOMPOK BERMAIN AISYAH RAHMAN, perlu dibentuk Tim Pengembang Kurikulum.
- b. Untuk menjamin terpeliharanya tata tertib serta kelancaran tugas Tim Pengembang Kurikulum Satuan Pendidikan perlu diatur dalam Surat Keputusan Kepala Sekolah.
- Mengingat : 1. Keputusan Menteri Pendidikan, Kebudayaan, Riset, Dan Teknologi Republik Indonesia Nomor 262/M/2022 Tentang Perubahan Atas Keputusan Menteri Pendidikan, Kebudayaan, Riset, Dan Teknologi Nomor 56/M/2022 Tentang Pedoman Penerapan Kurikulum Dalam Rangka Pemulihan Pembelajaran.
2. Kurikulum Satuan Pendidikan (KSP) KELOMPOK BERMAIN AISYAH RAHMAN tahun pelajaran 2025/2026 Nomor 65/AR/XII/2025 yang telah disahkan pada tanggal Desember 2025.

MEMUTUSKAN

- Menetapkan : KEPUTUSAN KEPALA KELOMPOK BERMAIN AISYAH RAHMAN TENTANG PENETAPAN KURIKULUM KELOMPOK BERMAIN AISYAH RAHMAN TAHUN PELAJARAN 2025/2026.

PENDIDIKAN ANAK USIA DINI

KB AISYAH RAHMAN

DUSUN BULANGAN RT 05 RW 05 DESA LENGKONG
KEC.MUMBULSARI KAB JEMBER 68174
087856865095

- Pertama : Menetapkan Susunan dan Tugas Tim Pengembang Kurikulum Satuan Pendidikan Tahun Pelajaran 2025/2026 sebagaimana pada Lampiran I Surat Keputusan ini.
- Kedua : Menugaskan Tim Pengembang Kurikulum Satuan Pendidikan Tahun Pelajaran 2025/2026 untuk menyusun Dokumen Kurikulum Satuan Pendidikan (KSP) KELOMPOK BERMAIN AISYAH RAHMAN sesuai Sistematika Susunan Dokumen sebagaimana pada Lampiran II Surat Keputusan ini.
- Ketiga : Tim Pengembang Kurikulum Satuan Pendidikan Tahun Pelajaran 2025/2026 melaporkan hasil kajian Dokumen Kurikulum Satuan Pendidikan (KSP) kepada kepala sekolah.
- Keempat : Semua biaya yang timbul akibat pelaksanaan keputusan ini, dibebankan pada anggaran yang sesuai dan apabila terdapat kekeliruan dalam keputusan ini, akan direvisi sebagaimana mestinya.

Ditetapkan di : Mumbulsari
Pada tanggal : 14 Juli 2025

Kepala KB AISYAH RAHMAN



INEKE MAZDA LIAH S.Pd.I

Tembusan:

1. Penilik PAUD & PNF KEC.MUMBULSARI
2. Arsip

PENDIDIKAN ANAK USIA DINI

KB AISYAH RAHMAN

DUSUN BULANGAN RT 05 RW 05 DESA LENGKONG
KEC.MUMBULSARI KAB JEMBER 68174
087856865095

Setelah memeriksa dokumen kurikulum yang ditetapkan/disahkan oleh,

Satuan Pendidikan : KB AISYAH RAHMAN

Alamat : Dusun Bulangan Rt 05 Rw 05 Desa Lengkong
Kecamatan Mumbulsari Kabupaten Jember

Dengan menggunakan instrumen validasi/telaah Kurikulum Merdeka, bersama ini :

Nama : Moh Kholik S.Pd. M.Pd

NIP : 19660315 199103 1 018

Jabatan : Penilik PAUD & PNF

Memberikan Pertimbangan/Rekomendasi Dokumen Kurikulum Satuan Pendidikan (KSP) KB AISYAH RAHMAN tersebut :

- ☐ Dapat direkomendasikan tanpa syarat
- ☐ Dapat direkomendasikan dengan syarat untuk perbaikan/ penyempurnaan
- ☐ Belum dapat direkomendasikan

Dengan alasan :

- ☐ Semua unsur Kurikulum Merdeka terpenuhi dengan lengkap
- ☐ Unsur Kurikulum Merdeka terpenuhi tetapi kurang lengkap
- ☐ Unsur Kurikulum Merdeka tidak lengkap

Demikian pernyataan kami buat sebagai bahan pertimbangan/rekomendasi ditetapkannya kurikulum KB AISYAH RAHMAN

Jember, 14 Juli 2025

Penilik PNFI Kec. Mumbulsari



MOH. KHOLIK, S.Pd. M.Pd
NIP. 19660315 199103 1 018

PENDIDIKAN ANAK USIA DINI

KB AISYAH RAHMAN

DUSUN BULANGAN RT 05 RW 05 DESA LENGKONG
KEC.MUMBULSARI KAB JEMBER 68174
087856865095

HALAMAN PENGESAHAN

Dokumen Kurikulum Satuan Pendidikan (KSP) KB AISYAH RAHMAN telah melalui verifikasi/validasi dan dinyatakan sah untuk diberlakukan pada tahun ajaran 2025/2026 berdasarkan Surat Keputusan Kepala Sekolah Nomor 45/AR/VII/2025.

Ketua Yayasan



NY.HJ ISNAWATI HARAHAP

Jember, 14 Juli 2025

Mengetahui,
Kepala KB AISYAH RAHMAN



INEKE MAZDALFAH S.Pd.I

Menyetujui

Penilik PNFI Kec.Mumbulsari



MOH. KHOLIK, S.Pd. M.Pd
NIP. 19660315 199103 1 018

PENDIDIKAN ANAK USIA DINI

KB AISYAH RAHMAN

DUSUN BULANGAN RT 05 RW 05 DESA LENGKONG
KEC.MUMBULSARI KAB JEMBER 68174
087856865095

KATA PENGANTAR

Segala puji bagi Tuhan YME yang telah memberikan rahmat dan hidayah-Nya, sehingga Kurikulum Satuan Pendidikan (KSP) KB AISYAH RAHMAN Tahun Pelajaran 2025/2026 dapat diselesaikan dengan baik. Shalawat dan salam semoga senantiasa tercurah kepada Nabi Muhammad SAW, keluarga, dan para sahabatnya.

Era transformasi pendidikan anak usia dini telah tiba! KB AISYAH RAHMAN dengan bangga mempersembahkan KSP 2025/2026 yang revolusioner, mengusung **Pendekatan Pembelajaran Mendalam** sebagai jawaban atas tantangan masa depan. Kurikulum ini merupakan manifestasi konkret dari implementasi Kurikulum Merdeka yang mengintegrasikan Profil Pelajar Pancasila dengan kearifan lokal Jawa Timur.

Dokumen ini bukan sekadar panduan operasional, melainkan blueprint komprehensif yang menggambarkan visi besar menciptakan generasi emas Indonesia. Melalui pendekatan pembelajaran yang **berkesadaran, bermakna, dan menggembirakan**, setiap anak akan dibekali dengan kompetensi abad 21 yang diperlukan untuk menjadi pemimpin masa depan.

KSP ini menghadirkan inovasi pembelajaran yang mensinergikan delapan dimensi profil lulusan melalui pengalaman belajar yang autentik dan kontekstual. Pembelajaran tidak hanya mengembangkan aspek kognitif, tetapi juga membentuk karakter yang kuat, kreativitas yang tinggi, dan kepedulian terhadap sesama dan lingkungan.

Mari bersama-sama mewujudkan mimpi besar: melahirkan generasi yang tidak hanya cerdas secara intelektual, tetapi juga berkarakter mulia, kreatif, dan siap menghadapi tantangan global dengan tetap menjunjung tinggi nilai-nilai Pancasila dan budaya bangsa.

Jember, 14 Juli 2025
Kepala KB AISYAH RAHMAN



INEKE MAZDALIFAH S.Pd.I

PENDIDIKAN ANAK USIA DINI

KB AISYAH RAHMAN

DUSUN BULANGAN RT 05 RW 05 DESA LENGKONG

KEC.MUMBULSARI KAB JEMBER 68174

087856865095

DAFTAR ISI

HALAMAN SAMPUL.....	i
HALAMAN SK PENETAPAN KSP.....	iii
LEMBAR REKOMENDASI PENGAWAS	v
HALAMAN PENGESAHAN.....	vi
KATA PENGANTAR	vii
DAFTAR ISI	viii
BAB I PENDAHULUAN.....	1
A. Latar Belakang	1
B. Landasan Yuridis	2
C. Landasan Filosofis	5
BAB II ANALISIS KARAKTERISTIK SEKOLAH	8
A. Profil Satuan Pendidikan	8
B. Konteks Sosial dan Ekonomi.....	9
C. Konteks Budaya	10
D. Analisis Pendidik dan Tenaga Kependidikan.....	11
E. Analisis Peserta Didik.....	12
F. Analisis Sarana dan Prasarana.....	13
G. Analisis Kemitraan dan Kerjasama	14
BAB III VISI MISI TUJUAN.....	15
A. Visi.....	15
B. Misi	16
C. Tujuan.....	16
D. Tujuan Pencapaian 8 Dimensi Profil Lulusan.....	17
BAB IV PENGORGANISASIAN PEMBELAJARAN	21
A. Kerangka Pembelajaran Mendalam	21
B. Struktur Kurikulum	23
C. Pembelajaran Intrakurikuler	24
D. Pembelajaran Projek.....	26
E. Pembelajaran Ekstrakurikuler	26
F. Pengaturan Waktu Pembelajaran.....	27
BAB V PERENCANAAN PEMBELAJARAN	29
A. Kerangka Perencanaan	29
B. Capaian Pembelajaran	30
C. Rencana Pembelajaran	43
D. Pelaksanaan Pembelajaran.....	46
E. Asesmen Pembelajaran.....	51

PENDIDIKAN ANAK USIA DINI

KB AISYAH RAHMAN

DUSUN BULANGAN RT 05 RW 05 DESA LENGKONG
KEC.MUMBULSARI KAB JEMBER 68174
087856865095

BAB VI	PENDAMPINGAN, EVALUASI, DAN PENGEMBANGAN PROFESIONAL ..	53
A.	Pendampingan	53
B.	Evaluasi	55
C.	Pengembangan Profesional	56
BAB VII	PENUTUP	59
DAFTAR PUSTAKA	60
LAMPIRAN	62
A.	Contoh Modul Ajar.....	63
B.	SK Tim Pengembang Kurikulum.....	93

PENDIDIKAN ANAK USIA DINI

KB AISYAH RAHMAN

DUSUN BULANGAN RT 05 RW 05 DESA LENGKONG
KEC.MUMBULSARI KAB JEMBER 68174
087856865095

BAB I

PENDAHULUAN

A. Latar Belakang

Pendidikan anak usia dini merupakan fondasi pembangunan sumber daya manusia yang berkualitas untuk menghadapi tantangan abad ke-21. Dalam era transformasi digital dan globalisasi yang pesat, pendidikan tidak lagi hanya fokus pada transfer pengetahuan, melainkan pada pengembangan kompetensi holistik yang mempersiapkan anak untuk menjadi pembelajar sepanjang hayat yang adaptif, kreatif, dan berkarakter.

Kurikulum Satuan Pendidikan (KSP) KELOMPOK BERMAIN AISYAH RAHMAN tahun pelajaran 2025/2026 ini disusun sebagai respons terhadap kebutuhan pengembangan pendidikan yang memuliakan setiap anak melalui pendekatan **Pembelajaran Mendalam (PM)**. Pembelajaran Mendalam didefinisikan sebagai pendekatan yang memuliakan dengan menekankan pada penciptaan suasana belajar dan proses pembelajaran **berkesadaran, bermakna, dan menggembirakan** melalui olah pikir, olah hati, olah rasa, dan olah raga secara holistik dan terpadu.

Implementasi Pembelajaran Mendalam di KB AISYAH RAHMAN dilandasi oleh pemahaman bahwa anak usia PAUD tahun memiliki karakteristik unik dalam perkembangannya. Mereka adalah pembelajar alami yang memiliki rasa ingin tahu tinggi, belajar melalui bermain, dan membutuhkan lingkungan yang mendukung eksplorasi dan penemuan. Pendekatan PM sejalan dengan prinsip pembelajaran anak usia dini yang holistik integratif, dimana pembelajaran tidak hanya mengembangkan aspek kognitif, tetapi juga mengoptimalkan seluruh

PENDIDIKAN ANAK USIA DINI

KB AISYAH RAHMAN

DUSUN BULANGAN RT 05 RW 05 DESA LENGKONG
KEC.MUMBULSARI KAB JEMBER 68174
087856865095

potensi anak meliputi nilai agama dan moral, fisik-motorik, kognitif, bahasa, sosial-emosional, dan seni.

Konteks yang ada pada KB AISYAH RAHMAN dengan kearifan budayanya menjadi kekuatan tersendiri dalam implementasi PM. Nilai-nilai luhur seperti gotong royong, unggah-ungguh, dan tepo seliro dapat diintegrasikan dalam pengembangan dimensi profil lulusan, khususnya dalam membangun karakter anak yang memiliki keimanan dan ketakwaan terhadap Tuhan YME, jiwa kewargaan, kemampuan berkolaborasi, serta keterampilan komunikasi yang baik.

Transformasi ini juga merespons hasil evaluasi pembelajaran yang menunjukkan perlunya pendekatan yang lebih kontekstual, relevan dengan kehidupan anak, dan memberikan pengalaman belajar yang bermakna. Pembelajaran konvensional yang cenderung bersifat teacher-centered perlu diubah menjadi pembelajaran yang berpusat pada anak (*child-centered*) dengan guru sebagai fasilitator yang mendampingi proses penemuan dan konstruksi pengetahuan anak.

B. Landasan Yuridis

1. Undang-Undang Dasar Negara Republik Indonesia Tahun 1945;
2. Undang-undang Nomor 20 Tahun 2003 tentang Sistem Pendidikan Nasional;
3. Peraturan Pemerintah Republik Indonesia Nomor 4 Tahun 2022 Perubahan Atas Peraturan Pemerintah Nomor 57 Tahun 2021 Tentang Standar Nasional Pendidikan;

PENDIDIKAN ANAK USIA DINI

KB AISYAH RAHMAN

DUSUN BULANGAN RT 05 RW 05 DESA LENGKONG
KEC.MUMBULSARI KAB JEMBER 68174
087856865095

4. Peraturan Pemerintah Republik Indonesia Nomor 19 Tahun 2017 Tentang Perubahan Atas Peraturan Pemerintah Nomor 74 Tahun 2008 Tentang Guru;
5. Peraturan Menteri Pendidikan Dan Kebudayaan Republik Indonesia Nomor 18 Tahun 2016 Tentang Pengenalan Lingkungan Sekolah bagi Siswa Baru;
6. Peraturan Presiden nomor 87 tahun 2017 tentang Penguatan Pendidikan Karakter;
7. Peraturan Menteri Pendidikan dan Kebudayaan Republik Indonesia Nomor 6 Tahun 2018 Tentang Penugasan Guru Sebagai Kepala Sekolah;
8. Peraturan Menteri Pendidikan dan Kebudayaan Republik Indonesia Nomor 15 Tahun 2018 tentang Pemenuhan Beban Kerja Guru, Kepala Sekolah, dan Pengawas Sekolah;
9. Peraturan Menteri Pendidikan dan Kebudayaan Republik Indonesia Nomor 1 Tahun 2021 Tentang Penerimaan Peserta Didik Baru Pada Taman Kanak-Kanak, Sekolah Dasar, Sekolah Menengah Pertama, Sekolah Menengah Atas, dan Sekolah Menengah Kejuruan.;
10. Peraturan Menteri Pendidikan, Kebudayaan, Riset, dan Teknologi Republik Indonesia Nomor 5 Tahun 2022 Tentang Standar Kompetensi Lulusan Pada Pendidikan Anak Usia Dini, Jenjang Pendidikan Dasar, dan Jenjang Pendidikan Menengah;
11. Peraturan Menteri Pendidikan, Kebudayaan, Riset, dan Teknologi Republik Indonesia Nomor 7 Tahun 2022 Tentang Standar Isi Pada Pendidikan Anak Usia Dini, Jenjang Pendidikan Dasar, dan Jenjang Pendidikan Menengah;
12. Peraturan Menteri Pendidikan, Kebudayaan, Riset, Dan Teknologi Republik Indonesia Nomor 16 Tahun 2022 Tentang Standar Proses Pada

PENDIDIKAN ANAK USIA DINI

KB AISYAH RAHMAN

DUSUN BULANGAN RT 05 RW 05 DESA LENGKONG
KEC.MUMBULSARI KAB JEMBER 68174
087856865095

Pendidikan Anak Usia Dini, Jenjang Pendidikan Dasar, Dan Jenjang Pendidikan Menengah;

13. Peraturan Menteri Pendidikan, Kebudayaan, Riset, dan Teknologi Republik Indonesia Nomor 18 Tahun 2023 tentang Standar Pembiayaan pada Pendidikan Anak Usia Dini, Jenjang Pendidikan Dasar, dan Jenjang Pendidikan Menengah;
14. Peraturan Menteri Pendidikan, Kebudayaan, Riset, dan Teknologi Republik Indonesia Nomor 21 Tahun 2022 Tentang Standar Penilaian Pendidikan Pada Pendidikan Anak Usia Dini, Jenjang Pendidikan Dasar, dan Jenjang Pendidikan Menengah;
15. Peraturan Menteri Pendidikan, Kebudayaan, Riset dan Teknologi Republik Indonesia Nomor 22 Tahun 2023 tentang Standar Sarana dan Prasarana pada Pendidikan Anak Usia Dini, Jenjang Pendidikan Dasar dan Jenjang Pendidikan Menengah;
16. Peraturan Menteri Pendidikan, Kebudayaan, Riset dan Teknologi Republik Indonesia Nomor 47 Tahun 2023 tentang Standar Pengelolaan pada Pendidikan Anak Usia Dini, Jenjang Pendidikan Dasar dan Jenjang Pendidikan Menengah;
17. Keputusan Menteri Pendidikan, Kebudayaan, Riset, dan Teknologi Republik Indonesia Nomor 262/M/2022 Tentang Perubahan Atas Keputusan Menteri Pendidikan, Kebudayaan, Riset, Dan Teknologi Nomor 56/M/2022 Tentang Pedoman Penerapan Kurikulum Dalam Rangka Pemulihan Pembelajaran;
18. Peraturan Kepala Badan Standar, Kurikulum, dan Asesmen Pendidikan Kementerian Pendidikan, Kebudayaan, Riset, Dan Teknologi No.009/H/KR/2022 tentang Dimensi, Elemen, dan Subelemen Profil Pelajar Pancasila pada Kurikulum Merdeka;

PENDIDIKAN ANAK USIA DINI

KB AISYAH RAHMAN

DUSUN BULANGAN RT 05 RW 05 DESA LENGKONG
KEC.MUMBULSARI KAB JEMBER 68174
087856865095

19. Peraturan Kepala Badan Standar, Kurikulum, dan Asesmen Pendidikan Kementerian Pendidikan, Kebudayaan, Riset, Dan Teknologi Nomor 048/H/KU/2023 tentang Petunjuk Teknis Standar Sarana dan Prasarana pada PAUD, Jenjang Pendidikan Dasar, dan Jenjang Pendidikan Menengah;
20. Peraturan Kepala Badan Standar, Kurikulum, dan Asesmen Pendidikan Kementerian Pendidikan, Kebudayaan, Riset, Dan Teknologi No. 031/H/KR/2024 tentang Kompetensi dan Tema Proyek Penguatan Profil Pelajar Pancasila;
21. Peraturan Kepala Badan Standar, Kurikulum, dan Asesmen Pendidikan Kementerian Pendidikan, Kebudayaan, Riset, Dan Teknologi No. 032/H/KR/2024 tentang Capaian Pembelajaran Pada Pendidikan Anak Usia Dini, Jenjang Pendidikan Dasar, dan Jenjang Pendidikan Menengah Pada Kurikulum Merdeka;
22. Keputusan Menteri Pendidikan, Kebudayaan, Riset, dan Teknologi Republik Indonesia Nomor 12 Tahun 2024 tentang Kurikulum pada Pendidikan Anak Usia Dini, Jenjang Pendidikan Dasar, dan Jenjang Pendidikan Menengah;

C. Landasan Filosofis

Pembelajaran Mendalam di PAUD dibangun atas filosofi yang memuliakan hakikat anak sebagai individu yang unik dan memiliki potensi luar biasa. Pendekatan ini tidak memandang anak sebagai objek pembelajaran, melainkan sebagai subjek aktif yang memiliki kapasitas untuk mengkonstruksi pengetahuannya sendiri melalui interaksi dengan lingkungan, teman sebaya, dan orang dewasa di sekitarnya.

PENDIDIKAN ANAK USIA DINI

KB AISYAH RAHMAN

DUSUN BULANGAN RT 05 RW 05 DESA LENGKONG
KEC.MUMBULSARI KAB JEMBER 68174
087856865095

Filosofi ini sejalan dengan pemikiran John Dewey tentang *learning by doing*, dimana anak belajar melalui pengalaman langsung dan refleksi terhadap pengalaman tersebut. Juga berkaitan dengan teori konstruktivisme Piaget yang menekankan bahwa anak membangun pengetahuannya melalui interaksi aktif dengan lingkungan, serta teori zona perkembangan proksimal Vygotsky yang menunjukkan pentingnya *scaffolding* dalam mendukung anak mencapai potensi maksimalnya.

Berkesadaran (Mindful) dalam konteks PAUD berarti pembelajaran yang melibatkan kesadaran penuh anak terhadap proses belajarnya. Anak diajak untuk memahami apa yang sedang dipelajari, mengapa hal tersebut penting, dan bagaimana cara mempelajarinya. Guru memfasilitasi anak untuk menjadi pembelajar yang reflektif sejak usia dini, sesuai dengan tahap perkembangan kognitifnya.

Bermakna (Meaningful) mengandung arti bahwa pembelajaran harus relevan dengan kehidupan sehari-hari anak, kontekstual dengan lingkungan terdekatnya, dan dapat diaplikasikan dalam berbagai situasi. Pembelajaran tidak bersifat abstrak, melainkan konkret dan dapat dialami langsung oleh anak melalui berbagai aktivitas bermain yang edukatif.

Menggembirakan (Joyful) menekankan bahwa suasana belajar harus positif, menyenangkan, dan menginspirasi. Kegembiraan bukan hanya soal hiburan, tetapi tentang penciptaan lingkungan emosional yang aman dan mendukung, dimana anak merasa nyaman untuk bereksplorasi, bertanya, membuat kesalahan, dan belajar dari pengalaman tersebut.

PM di KB AISYAH RAHMAN mengintegrasikan nilai-nilai Pancasila yang disesuaikan dengan tahap perkembangan anak, serta nilai-nilai budaya Jawa Timur yang kaya akan kearifan lokal. Hal ini tercermin dalam delapan dimensi

PENDIDIKAN ANAK USIA DINI

KB AISYAH RAHMAN

DUSUN BULANGAN RT 05 RW 05 DESA LENGKONG
KEC.MUMBULSARI KAB JEMBER 68174
087856865095

profil lulusan yang dikembangkan melalui pembelajaran yang autentik dan kontekstual.

Pembelajaran tidak hanya mengembangkan kompetensi individual anak, tetapi juga membangun kesadaran anak sebagai bagian dari masyarakat yang beragam, dengan tetap menjunjung tinggi nilai-nilai kebangsaan dan kemanusiaan yang universal.

Dengan landasan filosofis yang kuat ini, KSP KB AISYAH RAHMAN diharapkan dapat menjadi panduan yang komprehensif dalam mengimplementasikan Pembelajaran Mendalam yang memuliakan setiap anak dan mempersiapkan mereka menjadi generasi yang siap menghadapi tantangan masa depan dengan penuh percaya diri, kreativitas, dan kebijaksanaan.

PENDIDIKAN ANAK USIA DINI

KB AISYAH RAHMAN

DUSUN BULANGAN RT 05 RW 05 DESA LENGKONG
KEC.MUMBULSARI KAB JEMBER 68174
087856865095

BAB II

ANALISIS KARAKTERISTIK SEKOLAH

A. Profil Satuan Pendidikan

KELOMPOK BERMAIN AISYAH RAHMAN merupakan lembaga pendidikan anak usia dini yang berkomitmen untuk memberikan layanan pendidikan berkualitas dengan pendekatan Pembelajaran Mendalam. Berdiri pada tahun 2007 di kawasan pedesaan yang ber alamatkan di Dusun Bulangan Desa Lengkong, sekolah ini lahir dari kebutuhan masyarakat akan pendidikan anak usia dini yang berkualitas di tengah dinamika perkotaan yang semakin kompleks. Sejak awal berdirinya, KB AISYAH RAHMAN berkomitmen memberikan layanan pendidikan yang holistik dengan memperhatikan seluruh aspek perkembangan anak.

Transformasi tahun 2025, sekolah mengadopsi pendekatan Pembelajaran Mendalam sebagai fondasi utama dalam meningkatkan mutu pembelajaran. Perubahan ini bukan sekadar pergantian metode, melainkan transformasi paradigma yang menempatkan anak sebagai pembelajar aktif yang memiliki potensi luar biasa untuk berkembang dalam suasana yang berkesadaran, bermakna, dan menggembirakan. Berikut adalah identitas lengkap institusi:

Komponen	Keterangan
Nama Sekolah	KB AISYAH RAHMAN
NPSN	69777410
Status	SWASTA
Bentuk Pendidikan	KB
Status Kepemilikan	Yayasan

PENDIDIKAN ANAK USIA DINI

KB AISYAH RAHMAN

DUSUN BULANGAN RT 05 RW 05 DESA LENGKONG
KEC.MUMBULSARI KAB JEMBER 68174
087856865095

SK Pendirian Sekolah	
Tanggal SK Pendirian	
SK Izin Operasional	
Tanggal SK Izin Operasional	

Lokasi dan Kontak	Detail
Alamat	Dusun Bulangan Rt 05 Rw 05 Desa Lengkong
Kabupaten / Kota	Jember
Provinsi	Jawa Timur
Kode Pos	69777410
Telepon	087856865095
Email	Aisyah.rahman410@yahoo.com
Website	

B. Konteks Sosial dan Ekonomi

Lingkungan sosial di sekitar KB AISYAH RAHMAN mencerminkan keberagaman masyarakat pedesaan yang dinamis. Orang tua peserta didik berasal dari latar belakang profesi yang beragam, mulai dari Petani, karyawan swasta, wiraswasta, hingga pedagang kecil dan buruh tani. Keberagaman ini menjadi kekayaan tersendiri dalam implementasi Pembelajaran Mendalam, karena setiap profesi membawa perspektif dan pengalaman yang dapat memperkaya proses pembelajaran anak.

Sebagian besar keluarga peserta didik berada pada tingkat ekonomi menengah ke bawah, namun memiliki kesadaran yang tinggi terhadap pentingnya pendidikan berkualitas. Kondisi ini menunjukkan bahwa meskipun

PENDIDIKAN ANAK USIA DINI

KB AISYAH RAHMAN

DUSUN BULANGAN RT 05 RW 05 DESA LENGKONG

KEC.MUMBULSARI KAB JEMBER 68174

087856865095

keterbatasan ekonomi menjadi tantangan, semangat untuk memberikan yang terbaik bagi anak-anak tetap menjadi prioritas utama. Hal ini sejalan dengan prinsip Pembelajaran Mendalam yang menekankan bahwa pembelajaran bermakna tidak selalu bergantung pada materi yang mahal, melainkan pada kreativitas dan inovasi dalam menciptakan pengalaman belajar yang autentik.

Keberadaan industri kecil seperti Pembuatan Batako di sekitar sekolah membuka peluang untuk pembelajaran kontekstual yang bermakna. Anak-anak dapat belajar tentang proses produksi, nilai kerja keras, dan pentingnya kreativitas dalam kehidupan sehari-hari melalui kunjungan dan interaksi langsung dengan para pelaku usaha lokal.

C. Konteks Budaya

KB AISYAH RAHMAN berada di Desa Bulangan yang kaya akan warisan budaya dan kearifan lokal. Kedekatannya dengan Petani sebagai objek bersejarah memberikan peluang pembelajaran yang unik tentang sejarah dan pelestarian budaya. Namun yang lebih penting adalah nilai-nilai luhur masyarakat Jawa yang masih hidup dalam keseharian, seperti gotong royong, unggah-ungguh, dan tepo seliro.

Nilai gotong royong sangat relevan dengan pengembangan dimensi kolaborasi dalam profil lulusan. Anak-anak belajar bahwa keberhasilan tidak hanya dicapai secara individual, melainkan melalui kerja sama dan saling membantu. Konsep unggah-ungguh mengajarkan pentingnya komunikasi yang santun dan efektif, sesuai dengan konteks dan lawan bicara. Sementara tepo seliro menumbuhkan empati dan kepedulian terhadap sesama, yang menjadi fondasi penting dalam pengembangan karakter anak.

PENDIDIKAN ANAK USIA DINI

KB AISYAH RAHMAN

DUSUN BULANGAN RT 05 RW 05 DESA LENGKONG
KEC.MUMBULSARI KAB JEMBER 68174
087856865095

Tantangan yang dihadapi adalah pergeseran nilai akibat pengaruh gaya hidup metropolitan yang mulai mengikis nilai-nilai tradisional. Anak-anak cenderung meniru perilaku yang tidak jelas latar belakangnya melalui media digital. Oleh karena itu, integrasi kearifan lokal dalam Pembelajaran Mendalam menjadi sangat strategis untuk mempertahankan identitas budaya sambil mengembangkan kompetensi abad ke-21.

D. Analisis Pendidik dan Tenaga Kependidikan

Kekuatan utama KB AISYAH RAHMAN terletak pada sumber daya manusianya yang berkualitas. Sekolah memiliki 5 tenaga pendidik dan kependidikan yang terdiri dari seorang kepala sekolah berlatar belakang pendidikan, 4 guru kelas yang sebagian besar berpendidikan S1. Komposisi ini menunjukkan komitmen sekolah terhadap profesionalisme dan pemahaman mendalam tentang perkembangan anak.

Para guru di KB AISYAH RAHMAN memiliki karakteristik yang mendukung implementasi Pembelajaran Mendalam. Mereka menunjukkan antusiasme tinggi dalam belajar dan berinovasi, memiliki kepedulian yang tulus terhadap perkembangan anak, serta kemampuan berkolaborasi yang baik dengan orang tua dan masyarakat. Namun, seperti halnya transformasi besar lainnya, implementasi PM memerlukan peningkatan kapasitas yang berkelanjutan.

Kebutuhan pengembangan kapasitas terutama terfokus pada pendalaman pemahaman tentang kerangka kerja Pembelajaran Mendalam, teknik asesmen holistik yang sesuai dengan karakteristik anak usia dini, serta pemanfaatan teknologi pembelajaran yang tepat dan aman. Program mentoring internal dan kolaborasi dengan lembaga pelatihan eksternal menjadi strategi utama dalam memastikan seluruh guru siap mengimplementasikan PM dengan optimal.

PENDIDIKAN ANAK USIA DINI

KB AISYAH RAHMAN

DUSUN BULANGAN RT 05 RW 05 DESA LENGKONG
KEC.MUMBULSARI KAB JEMBER 68174
087856865095

No	Nama / NIP	Kualifikasi	Jabatan
1	INEKE MAZDALIFAH	S1	Kepala Sekolah
2	ROFIANA DESI WULANDARI	S1	Guru Kelas B
3	TRI KUSNIAWATI	SMK	Guru Kelas B
4	HESTI DWI ANGGRAINI	S1	Guru Kelas A
5	RADEYANTI NURAGA PRASETYO WANZISTY	D3 KEBIDANAN	Guru Kelas A

E. Analisis Peserta Didik

KB AISYAH RAHMAN melayani anak usia dini yang memiliki karakteristik perkembangan yang sangat sesuai dengan prinsip-prinsip Pembelajaran Mendalam. Rasa ingin tahu mereka yang tinggi mendukung pembelajaran yang berkesadaran, kemampuan mereka mengaitkan pengalaman baru dengan yang sudah dikenal memfasilitasi pembelajaran yang bermakna, dan energi serta antusiasme alamiah mereka menciptakan suasana pembelajaran yang menggembarakan.

Keberagaman individual menjadi kekayaan tersendiri dalam implementasi PM. Setiap anak memiliki gaya belajar, kecepatan perkembangan, dan minat yang berbeda-beda. Ada anak yang lebih responsif terhadap pembelajaran visual, ada yang lebih suka belajar melalui gerakan dan sentuhan, dan ada pula yang lebih mudah memahami melalui pendengaran. Keberagaman ini menuntut pendekatan pembelajaran yang berdiferensiasi, dimana guru perlu merancang pengalaman belajar yang dapat mengakomodasi berbagai kebutuhan dan potensi anak.

Latar belakang keluarga yang beragam juga memberikan warna tersendiri dalam dinamika kelas. Anak-anak dari keluarga campuran budaya membawa

PENDIDIKAN ANAK USIA DINI

KB AISYAH RAHMAN

DUSUN BULANGAN RT 05 RW 05 DESA LENGKONG
KEC.MUMBULSARI KAB JEMBER 68174
087856865095

perspektif yang memperkaya diskusi dan interaksi sosial. Sementara anak-anak dengan kebutuhan khusus mengajarkan nilai-nilai inklusivitas dan empati kepada teman-temannya.

F. Analisis Sarana dan Prasarana

Infrastruktur KB AISYAH RAHMAN dirancang untuk mendukung implementasi Pembelajaran Mendalam meski dengan keterbatasan yang ada. Enam ruang kelas didesain fleksibel dengan berbagai sudut pembelajaran yang memungkinkan anak bereksplorasi sesuai minat dan kebutuhan mereka. Ruang bermain indoor memberikan alternatif kegiatan ketika cuaca tidak mendukung aktivitas outdoor, sementara halaman yang luas dengan playground dan taman edukatif menjadi laboratorium alam untuk pembelajaran sains dan lingkungan.

Keberadaan perpustakaan mini dengan koleksi buku cerita yang beragam mendukung pengembangan literasi dan imajinasi anak. Learning centers di setiap kelas memungkinkan pembelajaran yang berpusat pada anak, dimana mereka dapat memilih aktivitas sesuai minat dan tahap perkembangannya. Kebun sekolah yang dikelola bersama anak-anak menjadi media pembelajaran tentang tanggung jawab, kesabaran, dan siklus kehidupan.

Meski demikian, sekolah menyadari perlunya pengembangan fasilitas lebih lanjut untuk mendukung implementasi PM yang optimal. Rencana pengembangan meliputi pembuatan ruang STEAM mini untuk eksperimen sains sederhana, sensory room untuk stimulasi sensorik, dan area dokumentasi yang lebih baik untuk menyimpan dan menampilkan hasil karya anak sebagai bagian dari asesmen portofolio.

PENDIDIKAN ANAK USIA DINI

KB AISYAH RAHMAN

DUSUN BULANGAN RT 05 RW 05 DESA LENGKONG
KEC.MUMBULSARI KAB JEMBER 68174
087856865095

G. Analisis Kemitraan dan Kerjasama

Kekuatan KB AISYAH RAHMAN tidak hanya terletak pada kapasitas internal, tetapi juga pada jaringan kemitraan yang dibangun dengan berbagai pihak. Kolaborasi dengan orang tua bukan hanya sebatas komunikasi rutin tentang perkembangan anak, melainkan keterlibatan aktif dalam proses pembelajaran melalui program family learning project dan volunteer program.

Kemitraan dengan komunitas lokal membuka peluang pembelajaran yang autentik dan bermakna. Kolaborasi dengan puskesmas setempat mendukung program kesehatan dan gizi anak, kerjasama dengan perpustakaan daerah memperkaya sumber belajar literasi, dan hubungan dengan sanggar seni lokal mengembangkan kreativitas dan apresiasi budaya anak.

Jaringan dengan stakeholder pendidikan seperti, universitas, dan dinas pendidikan memberikan dukungan profesional dalam implementasi PM. Sharing best practices, penelitian kolaboratif, dan pendampingan akademik menjadi bagian penting dalam proses pengembangan berkelanjutan.

PENDIDIKAN ANAK USIA DINI

KB AISYAH RAHMAN

DUSUN BULANGAN RT 05 RW 05 DESA LENGKONG
KEC.MUMBULSARI KAB JEMBER 68174
087856865095

BAB III

VISI MISI TUJUAN

A. Visi

Visi KB AISYAH RAHMAN adalah :

"Terwujudnya Pribadi Unggul yang beriman dan bertakwa kepada Tuhan YME,
Sehat, Cerdas, Kreatif,Mandiri dan Berakhlakul Karimah"

Visi KB AISYAH RAHMAN mencerminkan komitmen untuk mengembangkan seluruh potensi anak secara optimal dan seimbang. "Pribadi Unggul" menggambarkan harapan bahwa setiap anak dapat berkembang menjadi individu yang menonjol dalam berbagai aspek kehidupan.

Beriman dan bertakwa merupakan fondasi yang sang penting untuk membentuk karakter anak menjadi karakter dan kepribadian anak."Sehat" mencakup kesehatan fisik dan mental yang prima sebagai fondasi perkembangan yang optimal. "Cerdas" merujuk pada pengembangan kemampuan berpikir, bernalar, dan memecahkan masalah sesuai tahap perkembangan anak. "Kreatif" menekankan kemampuan berinovasi, berekspresi, dan menciptakan solusi yang unik. "Mandiri" Anak mampu melakukan kegiatan sehari-hari tanpa bantuan orang tua" Akhlakul Karimah" mencerminkan pembentukan karakter mulia, nilai spiritual yang kuat, dan perilaku terpuji dalam kehidupan sehari-hari. Visi ini menjadi panduan utama bagi seluruh civitas KB AISYAH RAHMAN dalam merancang dan melaksanakan seluruh program pendidikan.

PENDIDIKAN ANAK USIA DINI

KB AISYAH RAHMAN

DUSUN BULANGAN RT 05 RW 05 DESA LENGKONG
KEC.MUMBULSARI KAB JEMBER 68174
087856865095

B. Misi

Misi KB AISYAH RAHMAN dirancang sebagai langkah strategis untuk mewujudkan visi melalui implementasi Pembelajaran Mendalam yang berkelanjutan :

1. Membiasakan Murid Berdoa Sebelum dan Sesudah kegiatan
2. Menanamkan Rasa Syukur kepada Tuhan Melalui cerita, lagu dan kegiatan sehari-hari
3. Membiasakan murid Mandiri melakukan kegiatan sehari-hari yang memberi kesempatan untuk melakukan tugas sederhana tanpa bantuan orangtua
4. Membiasakan murid untuk melaksanakan kegiatan PHBS
5. Menumbuhkan rasa ingin tahu dan keceriaan dalam belajar
6. Menanamkan Nilai-nilai kebaikan dalam interaksi sehari-hari
7. Melaksanakan pembelajaran berpusat pada anak dengan pendekatan bermain
8. Membangun Kerjasama yang baik dengan orang tua sebagai mitra perkembangan anak

C. Tujuan

KB AISYAH RAHMAN menetapkan tujuan yang konkret dan terukur untuk mewujudkan visi yang telah ditetapkan:

PENDIDIKAN ANAK USIA DINI

KB AISYAH RAHMAN

DUSUN BULANGAN RT 05 RW 05 DESA LENGKONG
KEC.MUMBULSARI KAB JEMBER 68174
087856865095

1. Mengembangkan kesehatan fisik dan mental anak melalui pembiasaan pola hidup sehat, aktivitas motorik yang beragam, dan penciptaan lingkungan pembelajaran yang aman dan nyaman.
2. Mengoptimalkan kecerdasan anak sesuai tahap perkembangannya melalui stimulasi yang tepat pada seluruh aspek kognitif, bahasa, dan keterampilan berpikir dasar.
3. Menumbuhkan kreativitas dan inovasi dengan memberikan kesempatan luas bagi anak untuk berekspresi, bereksperimen, dan menghasilkan karya-karya original melalui berbagai media dan aktivitas seni.
4. Membentuk karakter dan akhlak mulia melalui keteladanan, pembiasaan nilai-nilai luhur, dan pengintegrasian nilai-nilai spiritual dalam kehidupan sehari-hari.
5. Mempersiapkan kesiapan sekolah yang mencakup kemampuan akademik dasar, sosial-emosional, dan kemandirian yang diperlukan untuk melanjutkan pendidikan ke jenjang berikutnya.
6. Membangun kemitraan yang kuat dengan orang tua dan masyarakat untuk menciptakan kontinuitas pendidikan antara rumah dan sekolah.

D. Tujuan Pencapaian 8 Dimensi Profil Lulusan

1. Keimanan dan Ketakwaan terhadap Tuhan YME

Mengembangkan kesadaran spiritual anak melalui pembiasaan nilai-nilai keagamaan dalam kehidupan sehari-hari, menumbuhkan rasa syukur atas ciptaan Tuhan, dan membentuk perilaku yang mencerminkan akhlak mulia sesuai dengan agama dan kepercayaan masing-masing keluarga.

PENDIDIKAN ANAK USIA DINI

KB AISYAH RAHMAN

DUSUN BULANGAN RT 05 RW 05 DESA LENGKONG
KEC.MUMBULSARI KAB JEMBER 68174
087856865095

2. Kewargaan

Menumbuhkan rasa cinta tanah air dan bangga sebagai anak Indonesia melalui pengenalan simbol negara, cerita pahlawan, dan nilai-nilai Pancasila dalam konteks yang dapat dipahami anak. Mengembangkan sikap toleransi, menghargai keberagaman, dan memahami aturan sederhana dalam kehidupan bermasyarakat.

3. Penalaran Kritis

Memfasilitasi perkembangan kemampuan berpikir logis anak melalui kegiatan eksplorasi, pengamatan, dan eksperimen sederhana. Mendorong anak untuk bertanya, menganalisis pola, membuat prediksi, dan menyimpulkan berdasarkan pengalaman langsung mereka.

4. Kreativitas

Memberikan ruang dan kesempatan bagi anak untuk berekspresi secara bebas melalui seni, musik, drama, dan kerajinan. Mengembangkan kemampuan berpikir di luar kebiasaan, menciptakan solusi inovatif untuk masalah sederhana, dan menghasilkan karya-karya original sesuai imajinasi mereka.

5. Kolaborasi

Melatih kemampuan kerja sama melalui berbagai kegiatan kelompok yang memerlukan pembagian peran dan tanggung jawab. Mengembangkan sikap saling membantu, berbagi, mendengarkan pendapat teman, dan mencapai kesepakatan bersama dalam menyelesaikan tugas atau permainan.

6. Kemandirian

PENDIDIKAN ANAK USIA DINI

KB AISYAH RAHMAN

DUSUN BULANGAN RT 05 RW 05 DESA LENGKONG
KEC.MUMBULSARI KAB JEMBER 68174
087856865095

Mengembangkan kemampuan anak untuk melakukan aktivitas sehari-hari secara mandiri, membuat pilihan sederhana, dan bertanggung jawab atas tindakan mereka. Membangun kepercayaan diri untuk mencoba hal baru dan menyelesaikan tantangan sesuai kemampuan mereka.

7. Kesehatan

Membiasakan pola hidup sehat melalui aktivitas fisik yang teratur, konsumsi makanan bergizi, menjaga kebersihan diri, dan istirahat yang cukup. Mengembangkan kesadaran tentang keselamatan diri dan kemampuan mengelola emosi dengan cara yang positif.

8. Komunikasi

Mengembangkan kemampuan mengekspresikan ide, perasaan, dan kebutuhan secara jelas dan efektif baik verbal maupun non-verbal. Melatih kemampuan mendengarkan dengan baik, berbicara dengan sopan, dan berinteraksi positif dengan teman sebaya maupun orang dewasa dalam berbagai situasi.

Pencapaian kedelapan dimensi ini dilakukan secara terintegrasi melalui pembelajaran yang holistik, dimana setiap aktivitas dirancang untuk mengembangkan beberapa dimensi sekaligus dalam konteks yang bermakna dan menyenangkan. Pendekatan ini memastikan bahwa perkembangan anak berjalan secara alami, seimbang, dan sesuai dengan keunikan masing-masing individu.

PENDIDIKAN ANAK USIA DINI

KB AISYAH RAHMAN

DUSUN BULANGAN RT 05 RW 05 DESA LENGKONG

KEC.MUMBULSARI KAB JEMBER 68174

087856865095

PENDIDIKAN ANAK USIA DINI

KB AISYAH RAHMAN

DUSUN BULANGAN RT 05 RW 05 DESA LENGKONG

KEC.MUMBULSARI KAB JEMBER 68174

087856865095

BAB IV PENGORGANISASIAN PEMBELAJARAN

A. Kerangka Pembelajaran Mendalam

Pengorganisasian pembelajaran di KB AISYAH RAHMAN didasarkan pada kerangka kerja Pembelajaran Mendalam yang terdiri dari empat komponen utama. Pertama adalah dimensi profil lulusan yang menjadi orientasi pencapaian 8 dimensi secara terintegrasi. Kedua adalah prinsip pembelajaran yang berkesadaran, bermakna, dan menggembirakan. Ketiga adalah pengalaman belajar melalui tahapan memahami, mengaplikasi, dan merefleksikan. Keempat adalah kerangka pembelajaran yang mencakup praktik pedagogis, lingkungan, kemitraan, dan pemanfaatan teknologi.

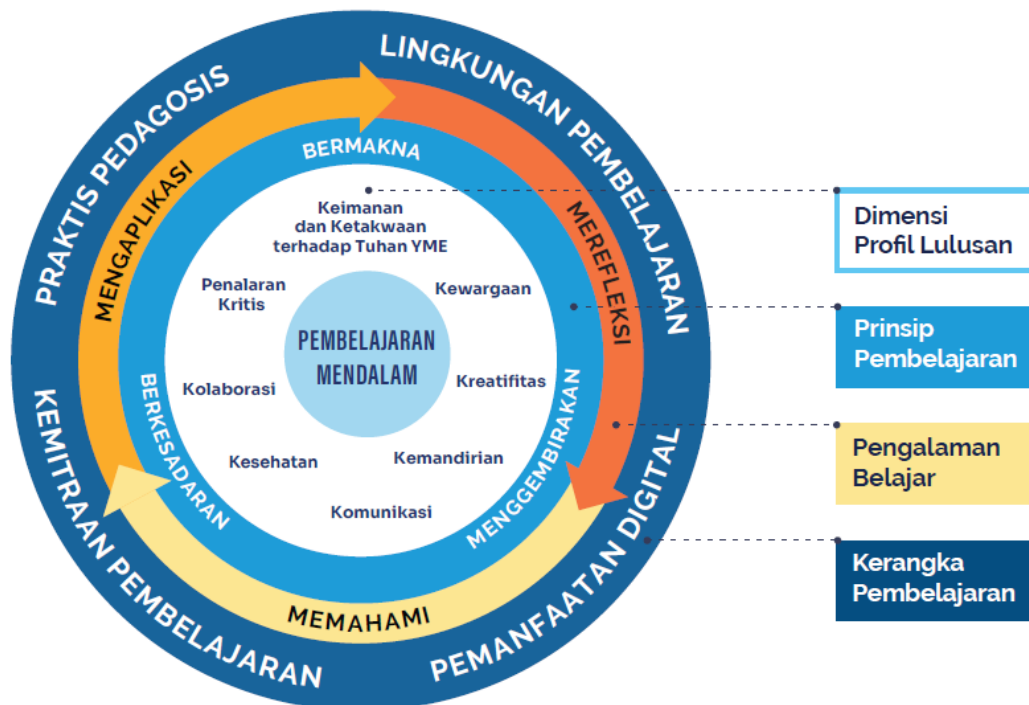

Gambar: Kerangka Kerja Pembelajaran Mendalam

PENDIDIKAN ANAK USIA DINI

KB AISYAH RAHMAN

DUSUN BULANGAN RT 05 RW 05 DESA LENGKONG
KEC.MUMBULSARI KAB JEMBER 68174
087856865095

Implementasi kerangka ini disesuaikan dengan karakteristik unik anak usia dini yang belajar melalui bermain dan membutuhkan pendekatan holistik integratif. Pembelajaran tidak dilakukan secara parsial, melainkan terintegrasi dalam setiap pengalaman belajar anak sehingga perkembangan berlangsung secara natural dan bermakna.

Dimensi profil lulusan menjadi orientasi utama dalam merancang seluruh aktivitas pembelajaran. Kedelapan dimensi tidak dikembangkan secara terpisah, melainkan terintegrasi dalam setiap pengalaman belajar anak. Prinsip pembelajaran yang berkesadaran, bermakna, dan menggembirakan menjadi landasan dalam menciptakan suasana belajar yang optimal bagi perkembangan anak.

Pengalaman belajar dirancang melalui tiga tahapan: memahami, mengaplikasi, dan merefleksi. Tahap memahami memberikan kesempatan anak untuk mengeksplorasi konsep-konsep dasar melalui pengamatan dan manipulasi langsung. Tahap mengaplikasi memungkinkan anak menerapkan pemahaman mereka dalam berbagai konteks bermain dan aktivitas sehari-hari. Tahap merefleksi, meski dalam bentuk sederhana, membantu anak menyadari apa yang telah mereka pelajari dan bagaimana mereka dapat menggunakannya.

Kerangka pembelajaran mencakup praktik pedagogis yang sesuai PAUD, lingkungan pembelajaran yang mendukung, kemitraan yang bermakna dengan orang tua dan masyarakat, serta pemanfaatan teknologi yang tepat dan aman untuk anak usia dini. Pengorganisasian pembelajaran di KB AISYAH RAHMAN didasarkan pada kerangka kerja Pembelajaran Mendalam yang terdiri dari empat komponen utama:

1. Dimensi Profil Lulusan - Orientasi pada pencapaian 8 dimensi secara terintegrasi

PENDIDIKAN ANAK USIA DINI

KB AISYAH RAHMAN

DUSUN BULANGAN RT 05 RW 05 DESA LENGKONG
KEC.MUMBULSARI KAB JEMBER 68174
087856865095

2. Prinsip Pembelajaran - Berkesadaran, bermakna, dan menggembirakan
3. Pengalaman Belajar - Memahami, mengaplikasi, dan merefleksi
4. Kerangka Pembelajaran - Praktik pedagogis, lingkungan, kemitraan, dan teknologi

B. Struktur Kurikulum

Struktur kurikulum KB AISYAH RAHMAN dirancang dengan sifat dinamis, fleksibel, dan responsif. Kurikulum dapat disesuaikan dengan perkembangan teknologi dan kebutuhan masyarakat, serta responsif terhadap karakteristik dan kebutuhan individual anak. Pembaruan berkelanjutan dilakukan berdasarkan hasil evaluasi untuk memastikan relevansi pembelajaran.

Pembelajaran diorganisasikan dalam tiga bentuk yang saling terintegrasi. Intrakurikuler sebagai pembelajaran inti untuk mencapai Capaian Pembelajaran fase fondasi. Proyek Penguatan Profil Lulusan sebagai pembelajaran berbasis proyek untuk mengembangkan 8 dimensi profil lulusan. Ekstrakurikuler sebagai pengembangan bakat dan minat yang mendukung dimensi profil lulusan.

Pendekatan lintas disiplin menjadi ciri khas struktur kurikulum ini, dimana berbagai bidang pengembangan diintegrasikan dalam satu kegiatan untuk mengembangkan kompetensi holistik. Pembelajaran tidak terbatas pada pemahaman konten semata, tetapi mendukung perkembangan personal, sosial, dan kesiapan belajar anak. Kurikulum juga berbasis konteks dengan memanfaatkan lingkungan sekitar sebagai sumber belajar utama dan mengintegrasikan kearifan lokal serta budaya dalam pembelajaran.

PENDIDIKAN ANAK USIA DINI

KB AISYAH RAHMAN

DUSUN BULANGAN RT 05 RW 05 DESA LENGKONG
KEC.MUMBULSARI KAB JEMBER 68174
087856865095

C. Pembelajaran Intrakurikuler

Pembelajaran intrakurikuler dirancang untuk mencapai Capaian Pembelajaran fase fondasi melalui prinsip "Bermain Bermakna" sebagai perwujudan "Merdeka Belajar, Merdeka Bermain". Pembelajaran memberikan pengalaman yang menyenangkan dan bermakna bagi anak dengan menggunakan sumber belajar nyata dari lingkungan sekitar.

Prinsip dasar intrakurikuler menerapkan pembelajaran autentik dan kontekstual yang menghubungkan pembelajaran dengan kehidupan sehari-hari anak yaitu :

1. Memberikan pengalaman yang menyenangkan dan bermakna bagi anak
2. Menggunakan sumber belajar nyata dari lingkungan sekitar anak
3. Menghubungkan pembelajaran dengan kehidupan sehari-hari

Implementasi melibatkan empat kerangka pembelajaran PM yaitu sebagai berikut :

1. Praktik Pedagogis: Pembelajaran berbasis bermain, inquiry, dan eksplorasi
2. Lingkungan Pembelajaran: Ruang fisik yang fleksibel dan budaya belajar yang positif
3. Kemitraan Pembelajaran: Kolaborasi dengan orang tua dan komunitas
4. Pemanfaatan Digital: Teknologi yang tepat dan aman untuk PAUD

Enam bidang pengembangan diintegrasikan dalam setiap aktivitas pembelajaran. Nilai Agama dan Moral dikembangkan melalui pembiasaan nilai-nilai spiritual dalam kehidupan sehari-hari dengan keteladanan dan pengalaman

PENDIDIKAN ANAK USIA DINI

KB AISYAH RAHMAN

DUSUN BULANGAN RT 05 RW 05 DESA LENGKONG
KEC.MUMBULSARI KAB JEMBER 68174
087856865095

langsung, mendukung dimensi keimanan dan ketakwaan. Fisik-Motorik dikembangkan melalui permainan aktif dan aktivitas seni kerajinan, mendukung dimensi kesehatan. Kognitif distimulasi melalui eksplorasi dan eksperimen berbasis inquiry untuk mengembangkan dimensi penalaran kritis sesuai usia. Bahasa dikembangkan melalui komunikasi natural dan storytelling untuk mengembangkan dimensi komunikasi. Sosial-Emosional dibina melalui interaksi bermakna dan pembelajaran kolaboratif untuk mengembangkan dimensi kolaborasi dan kemandirian. Seni dikembangkan melalui ekspresi kreatif dan apresiasi budaya lokal untuk mengembangkan dimensi kreativitas.

Pengalaman belajar PM diimplementasikan melalui tiga tahapan yang dapat dirincin sebagai berikut :

Memahami (Understanding):

- Eksplorasi konsep melalui pengamatan langsung
- Manipulasi benda konkret dan eksperimen sederhana
- Bertanya dan mencari jawaban melalui discovery learning

Mengaplikasi (Applying):

- Menerapkan pemahaman dalam berbagai konteks bermain
- Transfer learning ke situasi baru yang relevan
- Praktik langsung dalam aktivitas sehari-hari

Merefleksi (Reflecting):

- Berbagi pengalaman melalui bercerita sederhana
- Menyadari apa yang telah dipelajari (metakognisi dasar)

PENDIDIKAN ANAK USIA DINI

KB AISYAH RAHMAN

DUSUN BULANGAN RT 05 RW 05 DESA LENGKONG
KEC.MUMBULSARI KAB JEMBER 68174
087856865095

- Feedback dari guru, teman, dan dokumentasi karya

D. Pembelajaran Proyek

Projek Penguatan Profil Lulusan merupakan pembelajaran kokurikuler yang dirancang khusus untuk mengembangkan 8 dimensi profil lulusan melalui pembelajaran berbasis proyek yang mengintegrasikan kerangka PM. Karakteristik proyek PM dimulai dari masalah atau pertanyaan yang relevan dengan kehidupan anak, melibatkan pengalaman belajar memahami-mengaplikasi-merefleksi, mengintegrasikan 4 kerangka pembelajaran, dan mengembangkan multiple dimensi profil lulusan secara bersamaan.

Implementasi empat kerangka pembelajaran dalam proyek mencakup praktik pedagogis melalui Project-Based Learning dan pembelajaran kolaboratif, lingkungan pembelajaran yang memanfaatkan ruang fisik kelas hingga lingkungan masyarakat dengan budaya belajar kolaboratif dan eksploratif, kemitraan pembelajaran dengan melibatkan orang tua sebagai narasumber dan komunitas lokal sebagai sumber belajar, serta pemanfaatan digital untuk dokumentasi proses dan presentasi hasil sesuai usia anak.

E. Pembelajaran Ekstrakurikuler

Pelaksanaan ekstrakurikuler menerapkan prinsip pilihan berdasarkan minat anak tanpa paksaan, pendampingan oleh guru berpengalaman, dan tetap menerapkan prinsip bermakna dan menggembirakan sesuai kerangka PM. Kegiatan ekstrakurikuler dirancang sebagai pengayaan dan pengembangan bakat-minat khusus anak yang mendukung pencapaian dimensi profil lulusan. Jenis kegiatan meliputi seni dan kreativitas yaitu :

PENDIDIKAN ANAK USIA DINI

KB AISYAH RAHMAN

DUSUN BULANGAN RT 05 RW 05 DESA LENGKONG
KEC.MUMBULSARI KAB JEMBER 68174
087856865095

No	Jenis Kegiatan Ekstrakurikuler	Tujuan	Integrasi 8 Dimensi Profil Lulusan
1	BTA	Mengembangkan kemampuan membaca Al-Quran dengan benar	Keimanan (membaca kitab suci), Komunikasi (artikulasi yang jelas), Kemandirian (belajar mandiri), Penalaran Kritis (memahami bacaan)
2	Tari Tradisional	Melestarikan budaya daerah dan mengembangkan apresiasi seni tradisional	Kewargaan (pelestarian budaya), Kreativitas (ekspresi gerak), Kesehatan (aktivitas fisik), Komunikasi (ekspresi non-verbal)

F. Pengaturan Waktu Pembelajaran

Pengaturan waktu mengutamakan fleksibilitas yang disesuaikan dengan ritme natural anak. Jadwal harian dimulai dengan waktu kedatangan untuk transisi dari rumah ke sekolah, dilanjutkan circle time untuk berbagi pengalaman, kegiatan inti dengan pembelajaran tematik dalam blok waktu fleksibel, istirahat sebagai pembelajaran sosial, kegiatan lanjutan yang responsif terhadap energi anak, dan penutup dengan refleksi sederhana.

Prinsip fleksibilitas waktu mempertimbangkan daya konsentrasi anak yang terbatas, kemungkinan perpanjangan waktu jika anak sangat antusias, transisi halus antar aktivitas, dan responsivitas terhadap kebutuhan spontan anak.

Lingkungan dirancang sebagai sumber belajar dengan penataan ruang dalam berupa area pembelajaran tematik dan area aktivitas khusus, serta pemanfaatan ruang luar melalui kebun sekolah sebagai laboratorium alam dan area bermain outdoor untuk eksplorasi.

PENDIDIKAN ANAK USIA DINI

KB AISYAH RAHMAN

DUSUN BULANGAN RT 05 RW 05 DESA LENGKONG
KEC.MUMBULSARI KAB JEMBER 68174
087856865095

Intrakurikuler

Kelas	Mingguan	Semester	Tahun
KELAS A (usia 4 - 5 tahun)	1.050 menit (dilaksanakan dalam 5 hari efektif ; Senin - Jumat)	19 minggu x 1050 menit = 17.850 menit	2 semester x 17.850 menit = 35.700 menit
KELAS B (usia 5 - 6 tahun)	1.050 menit (dilaksanakan dalam 5 hari efektif : Senin - Jumat)	19 minggu x 1050 menit = 17.850 menit	2 semester x 17.850 menit = 35.700 menit

Ekstrakurikuler

Kelas	Mingguan	Semester	Tahun
KELAS A (usia 4 - 5 tahun)	60 menit (dilaksanakan setiap hari Selasa)	17 minggu x 60 menit = 1.020 menit	2 semester x 1.020 menit = 2.040 menit
KELAS B (usia 5 - 6 tahun)	60 menit (dilaksanakan setiap hari Kamis)	17 minggu x 60menit = 1.020 menit	2 semester x 1.020 menit = 2.040 menit

PENDIDIKAN ANAK USIA DINI

KB AISYAH RAHMAN

DUSUN BULANGAN RT 05 RW 05 DESA LENGKONG
KEC.MUMBULSARI KAB JEMBER 68174
087856865095

BAB V

PERENCANAAN PEMBELAJARAN

A. Kerangka Perencanaan

Perencanaan pembelajaran di KB AISYAH RAHMAN mengacu pada kerangka Pembelajaran Mendalam yang terdiri dari empat tahapan sistematis. Setiap tahapan dirancang untuk memastikan pembelajaran yang berkesadaran, bermakna, dan menggembirakan bagi anak usia dini.

Tahap pertama adalah identifikasi yang meliputi analisis kesiapan peserta didik, karakteristik materi pembelajaran, dan penentuan dimensi profil lulusan yang akan dicapai. Tahap kedua adalah desain pembelajaran yang mencakup penetapan capaian pembelajaran, topik kontekstual, integrasi lintas disiplin, tujuan pembelajaran, dan kerangka pembelajaran. Tahap ketiga adalah pengalaman belajar yang dirancang dengan prinsip berkesadaran, bermakna, dan menggembirakan melalui tahapan memahami, mengaplikasi, dan merefleksi. Tahap keempat adalah asesmen yang dilakukan di awal, proses, dan akhir pembelajaran.

Kerangka ini memastikan bahwa setiap pembelajaran tidak hanya mencapai capaian pembelajaran fase fondasi, tetapi juga mengembangkan delapan dimensi profil lulusan secara terintegrasi. Pendekatan ini juga mempertimbangkan karakteristik unik anak usia dini yang belajar melalui bermain dan membutuhkan pengalaman konkret serta interaksi sosial yang bermakna.

PENDIDIKAN ANAK USIA DINI

KB AISYAH RAHMAN

DUSUN BULANGAN RT 05 RW 05 DESA LENGKONG
KEC.MUMBULSARI KAB JEMBER 68174
087856865095

B. Capaian Pembelajaran

Capaian Pembelajaran di KB AISYAH RAHMAN mengacu pada CP fase fondasi yang ditetapkan pemerintah dan disesuaikan dengan konteks sekolah serta kebutuhan anak. CP menjadi acuan utama dalam merancang pembelajaran yang holistik dan bermakna.

Berdasarkan CP fase fondasi, sekolah mengembangkan tujuan pembelajaran yang lebih spesifik dan operasional. Tujuan pembelajaran dirumuskan dengan mempertimbangkan subjek belajar, pengetahuan atau keterampilan yang harus dikuasai, kondisi atau konteks demonstrasi kompetensi, serta tingkat pencapaian sebagai indikator keberhasilan. Setiap tujuan pembelajaran dirancang untuk dapat dicapai dalam rentang waktu tertentu sesuai dengan daya konsentrasi dan kemampuan anak.

Alur Tujuan Pembelajaran disusun secara logis menurut urutan pembelajaran dari awal hingga akhir fase fondasi. Prinsip penyusunan ATP di PAUD meliputi esensial untuk fokus pada hal-hal mendasar, berkesinambungan untuk memastikan koneksi antar pembelajaran, kontekstual agar relevan dengan kehidupan anak, dan sederhana untuk mudah dipahami dan dilaksanakan. ATP di KB AISYAH RAHMAN mengorganisasikan tujuan pembelajaran berdasarkan laju perkembangan anak dan dirancang fleksibel untuk mengakomodasi keberagaman individual.

Berikut ini adalah CP yang berisi muatan/materi pembelajaran mencakup berbagai aspek perkembangan anak usia dini yang digunakan :

ELEMEN CP DAN SUB ELEMEN	TP, IKTP TK A	TP, IKTP TK B
NILAI AGAMA DAN BUDI PEKERTI :		

PENDIDIKAN ANAK USIA DINI

KB AISYAH RAHMAN

DUSUN BULANGAN RT 05 RW 05 DESA LENGKONG
KEC.MUMBULSARI KAB JEMBER 68174
087856865095

ELEMEN CP DAN SUB ELEMEN	TP, IKTP TK A	TP, IKTP TK B
1) Anak percaya kepada Tuhan Yang Maha Esa, mulai mengenal dan mempraktikkan ajaran pokok sesuai dengan agama dan kepercayaannya;	<p>Tujuan Pembelajaran:</p> <ul style="list-style-type: none"> Mengenal keberadaan Tuhan Yang Maha Esa melalui ciptaan-Nya Mengenal kegiatan ibadah sederhana sesuai dengan agama dan kepercayaannya <p>Indikator IKTP:</p> <ul style="list-style-type: none"> Menyebutkan contoh ciptaan Tuhan (seperti manusia, hewan, tumbuhan) Mengucapkan doa sebelum dan sesudah melakukan kegiatan dengan bimbingan Menirukan gerakan ibadah sederhana sesuai agamanya Menyebutkan hari-hari besar agama yang dianutnya 	<p>Tujuan Pembelajaran:</p> <ul style="list-style-type: none"> Memahami keberadaan Tuhan Yang Maha Esa melalui ciptaan-Nya Mempraktikkan kegiatan ibadah sesuai dengan agama dan kepercayaannya <p>Indikator IKTP:</p> <ul style="list-style-type: none"> Menceritakan contoh-contoh ciptaan Tuhan dan kegunaannya Mengucapkan doa-doa pendek sesuai dengan agamanya Melakukan ibadah sesuai aturan menurut keyakinannya dengan bimbingan Menyebutkan tempat ibadah dan hari besar agama lain
2) Anak berpartisipasi aktif dalam menjaga kebersihan, kesehatan, dan keselamatan diri sebagai bentuk rasa sayang terhadap dirinya dan rasa syukur kepada Tuhan Yang Maha Esa;	<p>Tujuan Pembelajaran:</p> <ul style="list-style-type: none"> Mengenal cara hidup bersih dan sehat Mengenal cara menjaga keselamatan diri <p>Indikator IKTP:</p> <ul style="list-style-type: none"> Mencuci tangan sebelum dan sesudah makan dengan bimbingan 	<p>Tujuan Pembelajaran:</p> <ul style="list-style-type: none"> Menerapkan perilaku hidup bersih dan sehat Menerapkan cara menjaga keselamatan diri <p>Indikator IKTP:</p> <ul style="list-style-type: none"> Melakukan kebiasaan hidup bersih dan sehat secara mandiri (seperti

PENDIDIKAN ANAK USIA DINI

KB AISYAH RAHMAN

DUSUN BULANGAN RT 05 RW 05 DESA LENGKONG
KEC.MUMBULSARI KAB JEMBER 68174
087856865095

ELEMEN CP DAN SUB ELEMEN	TP, IKTP TK A	TP, IKTP TK B
	<ul style="list-style-type: none"> ▪ Membuang sampah pada tempatnya dengan bimbingan ▪ Mengenali benda-benda yang berbahaya dengan bimbingan ▪ Menyebutkan makanan yang sehat dan tidak sehat 	<ul style="list-style-type: none"> ▪ mandi, gosok gigi, mencuci tangan) ▪ Memilih makanan dan minuman yang bersih, sehat, dan bergizi ▪ Mengenali dan menghindari benda-benda yang berbahaya ▪ Menggunakan toilet secara mandiri
3) Anak menghargai sesama manusia dengan berbagai perbedaannya dan mempraktikkan perilaku baik dan berakhlak mulia;	<p>Tujuan Pembelajaran:</p> <ul style="list-style-type: none"> ▪ Mengenal perilaku baik dalam berinteraksi dengan orang lain ▪ Mengenal perbedaan karakteristik teman-temannya <p>Indikator IKTP:</p> <ul style="list-style-type: none"> ▪ Mengucapkan terima kasih setelah menerima sesuatu dengan bimbingan ▪ Meminta maaf jika melakukan kesalahan dengan bimbingan ▪ Menyebutkan nama dan jenis kelamin teman-temannya ▪ Bermain bersama teman tanpa membedakan jenis kelamin 	<p>Tujuan Pembelajaran:</p> <ul style="list-style-type: none"> ▪ Menerapkan perilaku baik dan santun dalam berinteraksi dengan orang lain ▪ Menghargai perbedaan karakteristik teman-temannya <p>Indikator IKTP:</p> <ul style="list-style-type: none"> ▪ Mengucapkan terima kasih setelah menerima sesuatu secara spontan ▪ Meminta maaf jika melakukan kesalahan secara spontan ▪ Menyebutkan perbedaan karakteristik teman seperti warna kulit, jenis rambut ▪ Menunjukkan sikap toleran terhadap perbedaan teman (agama, suku, budaya)
4) Anak menghargai alam dengan cara	Tujuan Pembelajaran:	Tujuan Pembelajaran:

PENDIDIKAN ANAK USIA DINI

KB AISYAH RAHMAN

DUSUN BULANGAN RT 05 RW 05 DESA LENGKONG
KEC.MUMBULSARI KAB JEMBER 68174
087856865095

ELEMEN CP DAN SUB ELEMEN	TP, IKTP TK A	TP, IKTP TK B
merawatnya dan menunjukkan rasa sayang terhadap makhluk hidup yang merupakan ciptaan Tuhan Yang Maha Esa.	<ul style="list-style-type: none"> Mengenal cara merawat lingkungan alam sekitar Mengenal cara menyayangi makhluk hidup di sekitarnya <p>Indikator IKTP:</p> <ul style="list-style-type: none"> Menyiram tanaman dengan bimbingan Membuang sampah pada tempatnya saat di alam terbuka Memberi makan hewan peliharaan dengan bimbingan Menyebutkan nama-nama hewan dan tumbuhan di sekitarnya 	<ul style="list-style-type: none"> Menerapkan cara merawat lingkungan alam sekitar Menunjukkan rasa sayang terhadap makhluk hidup di sekitarnya <p>Indikator IKTP:</p> <ul style="list-style-type: none"> Merawat tanaman di sekitar sekolah atau rumah Memilah sampah organik dan anorganik Menceritakan cara merawat hewan peliharaan Menjelaskan pentingnya menjaga kelestarian hewan dan tumbuhan
JATI DIRI :		
1) Anak mengenali, mengekspresikan, dan mengelola emosi diri, serta membangun hubungan sosial secara sehat;	<p>Tujuan Pembelajaran:</p> <ul style="list-style-type: none"> Mengenal emosi diri sendiri dan orang lain Membangun hubungan sosial dengan teman sebaya <p>Indikator IKTP:</p> <ul style="list-style-type: none"> Menjalin pertemanan dengan anak lain Menggunakan kalimat pendek untuk berinteraksi dengan anak atau orang dewasa 	<p>Tujuan Pembelajaran:</p> <ul style="list-style-type: none"> Mengenal emosi diri sendiri dan orang lain Menunjukkan reaksi emosi diri dengan wajar <p>Indikator IKTP:</p> <ul style="list-style-type: none"> Mengungkapkan keinginan, perasaan, dan pendapat dengan kalimat sederhana dalam berkomunikasi dengan anak atau orang dewasa

PENDIDIKAN ANAK USIA DINI

KB AISYAH RAHMAN

DUSUN BULANGAN RT 05 RW 05 DESA LENGKONG
KEC.MUMBULSARI KAB JEMBER 68174
087856865095

ELEMEN CP DAN SUB ELEMEN	TP, IKTP TK A	TP, IKTP TK B
	<p>untuk menyatakan apa yang dilihat dan dirasa</p> <ul style="list-style-type: none"> Berbicara sesuai dengan kebutuhan (kapan harus bertanya atau berpendapat) Mempertahankan haknya dengan mencari bantuan dari orang lain, misalnya meminta bantuan kepada orang dewasa 	<ul style="list-style-type: none"> Beradaptasi dengan wajar dalam situasi baru Mempertahankan hak-haknya untuk melindungi diri sendiri Mengungkapkan perasaan dan ide dengan pilihan kata yang sesuai saat berkomunikasi
2) Anak memahami identitas dirinya yang terbentuk oleh ragam minat, kebutuhan, karakteristik gender, agama, dan sosial budaya;	<p>Tujuan Pembelajaran:</p> <ul style="list-style-type: none"> Mengenali kebutuhan, keinginan, dan minat diri sendiri Memahami identitas diri berdasarkan karakteristik gender dan agama <p>Indikator IKTP:</p> <ul style="list-style-type: none"> Memilih satu jenis dari 2-3 pilihan yang tersedia (misalnya: mainan, makanan, pakaian) Memilih satu dari berbagai kegiatan atau benda yang disediakan Menyebut nama anggota keluarga lain, teman, dan jenis kelamin mereka Mulai melafalkan doa-doa pendek dan melakukan ibadah 	<p>Tujuan Pembelajaran:</p> <ul style="list-style-type: none"> Mengungkapkan kebutuhan, keinginan, dan minat diri secara tepat Memahami identitas diri berdasarkan karakteristik agama dan sosial budaya <p>Indikator IKTP:</p> <ul style="list-style-type: none"> Memilih satu jenis dari 3 atau lebih pilihan yang tersedia Memilih kegiatan atau benda yang paling sesuai dengan kebutuhan dari beberapa pilihan yang ada Mengucapkan doa-doa pendek dan menjalankan ibadah sesuai agamanya (contoh: doa sebelum dan sesudah kegiatan)

PENDIDIKAN ANAK USIA DINI

KB AISYAH RAHMAN

DUSUN BULANGAN RT 05 RW 05 DESA LENGKONG
KEC.MUMBULSARI KAB JEMBER 68174
087856865095

ELEMEN CP DAN SUB ELEMEN	TP, IKTP TK A	TP, IKTP TK B
	sesuai dengan agamanya	<ul style="list-style-type: none"> Menyebutkan hari-hari besar agama dan tempat ibadah agama lain
3) Anak mengenal dan memiliki perilaku positif terhadap identitas dan perannya sebagai bagian dari keluarga, sekolah, masyarakat, dan anak Indonesia sehingga dapat menyesuaikan diri dengan lingkungan, aturan, dan norma yang berlaku;	<p>Tujuan Pembelajaran:</p> <ul style="list-style-type: none"> Memahami perilaku baik sebagai refleksi dari akhlak mulia Mengenal lingkungan sosial seperti keluarga, teman, tempat tinggal, dan tempat ibadah <p>Indikator IKTP:</p> <ul style="list-style-type: none"> Bersikap sopan dan peduli melalui kata-kata dan perbuatan dengan bimbingan (misalnya: mengucapkan maaf, permissi, terima kasih) Mulai menunjukkan keinginan untuk menolong orang tua, pendidik, dan teman Menyebutkan tempat di lingkungan sekitarnya Mengikuti aturan 	<p>Tujuan Pembelajaran:</p> <ul style="list-style-type: none"> Menunjukkan perilaku santun sebagai wujud akhlak mulia Memahami lingkungan sosial seperti keluarga, teman, tempat tinggal, tempat ibadah, budaya, dan transportasi <p>Indikator IKTP:</p> <ul style="list-style-type: none"> Secara spontan menunjukkan perilaku sopan dan peduli melalui kata-kata dan perbuatan (misalnya: mengucapkan maaf, permissi, terima kasih) Memiliki keinginan untuk menolong orang tua, pendidik, dan teman Menyebutkan nama anggota keluarga dan teman serta ciri-ciri khusus mereka seperti warna kulit, warna rambut, jenis rambut, dan lainnya Membuat dan mengikuti aturan
4) Anak menggunakan fungsi	Tujuan Pembelajaran:	Tujuan Pembelajaran:

PENDIDIKAN ANAK USIA DINI

KB AISYAH RAHMAN

DUSUN BULANGAN RT 05 RW 05 DESA LENGKONG
KEC.MUMBULSARI KAB JEMBER 68174
087856865095

ELEMEN CP DAN SUB ELEMEN	TP, IKTP TK A	TP, IKTP TK B
gerak (motorik kasar, halus, dan taktil) untuk mengeksplorasi dan memanipulasi berbagai objek dan lingkungan sekitar sebagai bentuk pengembangan diri.	<ul style="list-style-type: none"> Memahami anggota tubuh, fungsi, dan gerakannya untuk pengembangan motorik kasar dan halus Memanfaatkan anggota tubuh untuk pengembangan motorik kasar dan halus <p>Indikator IKTP:</p> <ul style="list-style-type: none"> Melakukan berbagai kegiatan motorik kasar dan halus dengan keseimbangan, kontrol, dan kelincahan Melakukan kegiatan yang menunjukkan kemampuan bergelayutan atau berkibar Melakukan kegiatan yang menunjukkan kemampuan melompat, meloncat, dan berlari secara terkoordinasi Melakukan kegiatan yang menunjukkan kemampuan menggunakan anggota tubuh untuk gerakan halus yang terkontrol (misalnya, meronce) 	<ul style="list-style-type: none"> Memahami anggota tubuh, fungsi, dan gerakannya untuk pengembangan motorik kasar dan halus Memanfaatkan anggota tubuh untuk pengembangan motorik kasar dan halus <p>Indikator IKTP:</p> <ul style="list-style-type: none"> Melakukan berbagai gerakan terkoordinasi dengan kontrol, keseimbangan, dan kelincahan Melakukan kegiatan yang menunjukkan kemampuan menggerakkan mata, tangan, kaki, dan kepala secara terkoordinasi dalam menirukan gerakan teratur (misalnya, senam dan tarian) Melakukan kegiatan yang menunjukkan kemampuan bermain fisik dengan aturan Melakukan kegiatan yang menunjukkan keterampilan menggunakan tangan kanan dan kiri dalam berbagai aktivitas

PENDIDIKAN ANAK USIA DINI

KB AISYAH RAHMAN

DUSUN BULANGAN RT 05 RW 05 DESA LENGKONG
KEC.MUMBULSARI KAB JEMBER 68174
087856865095

ELEMEN CP DAN SUB ELEMEN	TP, IKTP TK A	TP, IKTP TK B
		(misalnya, mengancingkan baju, mengikat tali sepatu, menggambar, menempel, memotong, makan)
DASAR-DASAR LITERASI, MATEMATIKA, SAINS, TEKNOLOGI, REKAYASA, DAN SENI :		
1) Anak mengenali dan memahami berbagai informasi, mengomunikasikan perasaan dan pikiran secara lisan, tulisan, atau menggunakan berbagai media serta membangun percakapan;	<p>Tujuan Pembelajaran:</p> <ul style="list-style-type: none"> Memahami bahasa reseptif (menyimak dan membaca) Menunjukkan kemampuan berbahasa ekspresif (mengungkapkan bahasa secara verbal dan nonverbal) <p>Indikator IKTP:</p> <ul style="list-style-type: none"> Menceritakan kembali apa yang didengar dengan kosakata yang terbatas Melaksanakan perintah sederhana sesuai dengan aturan yang diberikan (misalnya: aturan makan bersama) Menggunakan kalimat pendek untuk berinteraksi dengan anak atau orang dewasa untuk menyatakan apa yang dilihat dan dirasa 	<p>Tujuan Pembelajaran:</p> <ul style="list-style-type: none"> Memahami bahasa reseptif (menyimak dan membaca) Menunjukkan kemampuan berbahasa ekspresif (mengungkapkan bahasa secara verbal dan nonverbal) <p>Indikator IKTP:</p> <ul style="list-style-type: none"> Menceritakan kembali apa yang didengar dengan kosakata yang lebih kaya Melaksanakan perintah yang lebih kompleks sesuai dengan aturan yang diberikan (misalnya: aturan untuk melakukan kegiatan memasak ikan) Mengungkapkan keinginan, perasaan, dan pendapat dengan kalimat sederhana dalam

PENDIDIKAN ANAK USIA DINI

KB AISYAH RAHMAN

DUSUN BULANGAN RT 05 RW 05 DESA LENGKONG
KEC.MUMBULSARI KAB JEMBER 68174
087856865095

ELEMEN CP DAN SUB ELEMEN	TP, IKTP TK A	TP, IKTP TK B
	<ul style="list-style-type: none"> Berbicara sesuai dengan kebutuhan (kapan harus bertanya atau berpendapat) 	berkomunikasi dengan anak atau orang dewasa <ul style="list-style-type: none"> Menceritakan kembali isi cerita secara sederhana
2) Anak menunjukkan minat, kegemaran, dan berpartisipasi dalam kegiatan pramembaca dan pramenulis;	<p>Tujuan Pembelajaran:</p> <ul style="list-style-type: none"> Mengenal keaksaraan awal melalui bermain Menunjukkan kemampuan keaksaraan awal dalam berbagai bentuk karya <p>Indikator IKTP:</p> <ul style="list-style-type: none"> Menulis huruf-huruf dengan meniru contoh Menceritakan isi buku meskipun tidak sesuai dengan tulisan Menghubungkan benda-benda konkret dengan lambang bilangan 1-10 Mengenali bahan pembuatan teknologi sederhana 	<p>Tujuan Pembelajaran:</p> <ul style="list-style-type: none"> Mengenal keaksaraan awal melalui bermain Menunjukkan kemampuan keaksaraan awal dalam berbagai bentuk karya <p>Indikator IKTP:</p> <ul style="list-style-type: none"> Menunjukkan bentuk-bentuk simbol Membuat gambar dengan beberapa coretan/tulisan yang sudah berbentuk huruf/kata Menulis huruf-huruf dari namanya sendiri Menunjukkan minat membaca buku-buku yang dikenali
3) Anak memiliki kemampuan menyatakan hubungan antar bilangan dengan berbagai cara (kesadaran bilangan), mengidentifikasi pola, mengenali bentuk dan karakteristik benda di sekitar yang dapat	<p>Tujuan Pembelajaran:</p> <ul style="list-style-type: none"> Memahami benda-benda di sekitarnya (nama, warna, bentuk, ukuran, pola, sifat, suara, tekstur, fungsi, dan ciri-ciri lainnya) Menyampaikan informasi mengenai benda-benda di 	<p>Tujuan Pembelajaran:</p> <ul style="list-style-type: none"> Memahami benda-benda di sekitarnya (nama, warna, bentuk, ukuran, pola, sifat, suara, tekstur, fungsi, dan ciri-ciri lainnya) Menyampaikan informasi mengenai benda-benda di sekitarnya melalui berbagai hasil karya

PENDIDIKAN ANAK USIA DINI

KB AISYAH RAHMAN

DUSUN BULANGAN RT 05 RW 05 DESA LENGKONG
KEC.MUMBULSARI KAB JEMBER 68174
087856865095

ELEMEN CP DAN SUB ELEMEN	TP, IKTP TK A	TP, IKTP TK B
dibandingkan dan diukur, mengklasifikasi objek, dan kesadaran mengenai waktu melalui proses eksplorasi dan pengalaman langsung dengan benda-benda konkret di lingkungan;	<p>sekitarnya melalui berbagai hasil karya</p> <p>Indikator IKTP:</p> <ul style="list-style-type: none"> Melaksanakan kegiatan yang menunjukkan kemampuan anak mengenal benda dengan mengelompokkan berbagai benda berdasarkan ukuran (misalnya: besar-kecil, panjang-pendek, tebal-tipis, berat-ringan) Melaksanakan kegiatan yang menunjukkan kemampuan anak mengenal benda dengan memasang benda dengan pasangannya Melaksanakan kegiatan yang menunjukkan kemampuan anak mengenal benda dengan mengurutkan benda berdasarkan ukuran dari yang terpendek hingga yang terpanjang, terkecil hingga terbesar Melaksanakan kegiatan yang menunjukkan kemampuan anak mengenal benda 	<p>Indikator IKTP:</p> <ul style="list-style-type: none"> Melaksanakan kegiatan yang menunjukkan kemampuan anak mengenal benda dengan mengelompokkan berbagai benda di lingkungannya berdasarkan ukuran, pola, fungsi, sifat, suara, tekstur, fungsi, dan ciri-ciri lainnya Melaksanakan kegiatan yang menunjukkan kemampuan anak mengenal benda dengan menghubungkan satu benda dengan benda lainnya Melaksanakan kegiatan yang menunjukkan kemampuan anak mengenal benda dengan menghubungkan nama benda dengan tulisan sederhana melalui berbagai aktivitas (misalnya: menjodohkan, menjiplak, meniru) Melaksanakan kegiatan yang menunjukkan kemampuan anak mengenal benda berdasarkan lima seriasi

PENDIDIKAN ANAK USIA DINI

KB AISYAH RAHMAN

DUSUN BULANGAN RT 05 RW 05 DESA LENGKONG
KEC.MUMBULSARI KAB JEMBER 68174
087856865095

ELEMEN CP DAN SUB ELEMEN	TP, IKTP TK A	TP, IKTP TK B
	berdasarkan bentuk, ukuran, dan warna melalui kegiatan mengelompokkan	atau lebih, bentuk, ukuran, warna, atau jumlah melalui kegiatan mengurutkan benda
4) Anak mampu menyebutkan alasan, pilihan atau keputusannya, mampu memecahkan masalah sederhana, serta mengetahui hubungan sebab akibat dari suatu kondisi atau situasi yang dipengaruhi oleh hukum alam;	<p>Tujuan Pembelajaran:</p> <ul style="list-style-type: none"> Memahami cara menyelesaikan masalah sehari-hari dan berperilaku kreatif Menerapkan kreativitas dalam menyelesaikan masalah sehari-hari <p>Indikator IKTP:</p> <ul style="list-style-type: none"> Mampu menyelesaikan masalah sederhana dengan bantuan orang dewasa Melanjutkan kegiatan hingga selesai Memilih satu jenis dari 2-3 pilihan yang tersedia (misalnya: mainan, makanan, pakaian) Memilih satu dari berbagai kegiatan atau benda yang disediakan 	<p>Tujuan Pembelajaran:</p> <ul style="list-style-type: none"> Memahami cara menyelesaikan masalah sehari-hari dan berperilaku kreatif Menerapkan kreativitas dalam menyelesaikan masalah sehari-hari <p>Indikator IKTP:</p> <ul style="list-style-type: none"> Mampu menyelesaikan sendiri masalah sederhana yang dihadapi Menyelesaikan tugas meskipun menghadapi kesulitan Memilih satu jenis dari 3 atau lebih pilihan yang tersedia Memilih kegiatan atau benda yang paling sesuai dengan kebutuhan dari beberapa pilihan yang ada
5) Anak menunjukkan rasa ingin tahu melalui observasi, eksplorasi, dan eksperimen dengan menggunakan lingkungan sekitar dan media sebagai	<p>Tujuan Pembelajaran:</p> <ul style="list-style-type: none"> Memahami lingkungan alam (hewan, tanaman, cuaca, tanah, air, batu-batuan, dll) Menyajikan berbagai karya terkait lingkungan alam dalam bentuk 	<p>Tujuan Pembelajaran:</p> <ul style="list-style-type: none"> Memahami lingkungan alam (hewan, tanaman, cuaca, tanah, air, batu-batuan, dll) Menyajikan berbagai karya terkait lingkungan alam dalam bentuk

PENDIDIKAN ANAK USIA DINI

KB AISYAH RAHMAN

DUSUN BULANGAN RT 05 RW 05 DESA LENGKONG
KEC.MUMBULSARI KAB JEMBER 68174
087856865095

ELEMEN CP DAN SUB ELEMEN	TP, IKTP TK A	TP, IKTP TK B
sumber belajar untuk mendapatkan gagasan mengenai fenomena alam dan sosial;	<p>gambar, bercerita, bernyanyi, dan gerak tubuh</p> <p>Indikator IKTP:</p> <ul style="list-style-type: none"> Menyebutkan nama dan kegunaan benda-benda alam Mengungkapkan hasil karya yang dibuat secara sederhana dan berhubungan dengan lingkungan alam Menunjukkan proses perkembangbiakan makhluk hidup (misal: kupu-kupu, ayam, katak) Menyebutkan tempat di lingkungan sekitarnya 	<p>gambar, bercerita, bernyanyi, dan gerak tubuh</p> <p>Indikator IKTP:</p> <ul style="list-style-type: none"> Menceritakan peristiwa alam melalui percobaan sederhana Mengungkapkan hasil karya yang dibuat secara lengkap dan berhubungan dengan lingkungan alam Menceritakan proses perkembangbiakan makhluk hidup Menjelaskan lingkungan sekitarnya secara sederhana
6) Anak menunjukkan kemampuan awal menggunakan dan merekayasa teknologi serta untuk mencari informasi, gagasan, dan keterampilan secara aman dan bertanggung jawab;	<p>Tujuan Pembelajaran:</p> <ul style="list-style-type: none"> Memahami teknologi sederhana (peralatan rumah tangga, peralatan bermain, peralatan pertukangan, dll) Menggunakan teknologi sederhana untuk menyelesaikan tugas dan kegiatan <p>Indikator IKTP:</p> <ul style="list-style-type: none"> Menggunakan benda-benda teknologi sederhana (misal: 	<p>Tujuan Pembelajaran:</p> <ul style="list-style-type: none"> Memahami teknologi sederhana (peralatan rumah tangga, peralatan bermain, peralatan pertukangan, dll) Menggunakan teknologi sederhana untuk menyelesaikan tugas dan kegiatan <p>Indikator IKTP:</p> <ul style="list-style-type: none"> Melakukan kegiatan dengan menggunakan alat teknologi sederhana

PENDIDIKAN ANAK USIA DINI

KB AISYAH RAHMAN

DUSUN BULANGAN RT 05 RW 05 DESA LENGKONG
KEC.MUMBULSARI KAB JEMBER 68174
087856865095

ELEMEN CP DAN SUB ELEMEN	TP, IKTP TK A	TP, IKTP TK B
	<p>gunting, sekop, palu, cangkul, pisau, gunting kuku, sikat gigi, sendok, pembuka tutup botol, spons, roda pada kendaraan)</p> <ul style="list-style-type: none"> ▪ Mengenali bahan pembuatan teknologi sederhana ▪ Menggunakan alat teknologi sederhana sesuai fungsinya secara aman dan bertanggung jawab ▪ Membuat alat teknologi sederhana (misal: baling-baling, pesawat mainan, kereta mainan, mobil-mobilan, telepon mainan dengan benang) 	<p>sesuai fungsinya secara aman dan bertanggung jawab</p> <ul style="list-style-type: none"> ▪ Membuat alat teknologi sederhana (misal: baling-baling, pesawat mainan, kereta mainan, mobil-mobilan, telepon mainan dengan benang) ▪ Melakukan proses kerja sesuai prosedur (misal: membuat wedang jahe dimulai dari menyediakan air panas, jahe, gula, dan gelas) ▪ Menggunakan teknologi sederhana untuk mencari informasi dengan bimbingan orang dewasa
7) Anak mengeksplorasi berbagai proses seni, mengekspresikannya, serta mengapresiasi karya seni.	<p>Tujuan Pembelajaran:</p> <ul style="list-style-type: none"> ▪ Memahami berbagai karya dan aktivitas seni ▪ Menyajikan karya dan aktivitas seni menggunakan berbagai media <p>Indikator IKTP:</p> <ul style="list-style-type: none"> ▪ Mengapresiasi penampilan karya seni anak lain dengan bimbingan, seperti bertepuk tangan dan memuji 	<p>Tujuan Pembelajaran:</p> <ul style="list-style-type: none"> ▪ Memahami berbagai karya dan aktivitas seni ▪ Menyajikan karya dan aktivitas seni menggunakan berbagai media <p>Indikator IKTP:</p> <ul style="list-style-type: none"> ▪ Mengapresiasi penampilan karya seni anak lain, misalnya dengan bertepuk tangan dan memuji ▪ Membuat karya seni sesuai kreativitasnya,

PENDIDIKAN ANAK USIA DINI

KB AISYAH RAHMAN

DUSUN BULANGAN RT 05 RW 05 DESA LENGKONG
KEC.MUMBULSARI KAB JEMBER 68174
087856865095

ELEMEN CP DAN SUB ELEMEN	TP, IKTP TK A	TP, IKTP TK B
	<ul style="list-style-type: none">▪ Menampilkan karya seni sederhana di hadapan anak-anak atau orang lain▪ Mengungkapkan hasil karya yang dibuat secara sederhana dan berhubungan dengan lingkungan alam▪ Menunjukkan minat terhadap aktivitas seni (seperti menyanyi, menari, atau menggambar)	<p>baik itu seni musik, visual, gerak, dan tari yang dibuatnya maupun yang dibuat oleh orang lain</p> <ul style="list-style-type: none">▪ Mengungkapkan perasaan dan ide dengan pilihan kata yang sesuai saat berkomunikasi▪ Menampilkan karya seni dengan menggabungkan berbagai media (misalnya menggambar dan bercerita, atau menari dan bernyanyi)

C. Rencana Pembelajaran

KB AISYAH RAHMAN menggunakan dua dokumen perencanaan pembelajaran yaitu Rencana Pelaksanaan Pembelajaran Harian (RPPH) dan Modul Ajar. RPPH digunakan untuk perencanaan harian dengan format yang fleksibel, sementara Modul Ajar dikembangkan untuk materi-materi tertentu yang memerlukan elaborasi lebih mendalam.

RPPH dirancang dengan tiga komponen utama sesuai dengan prinsip Pembelajaran Mendalam. Komponen pertama adalah identifikasi yang mencakup analisis kesiapan anak, karakteristik materi, dan dimensi profil lulusan yang akan dikembangkan. Komponen kedua adalah desain pembelajaran yang meliputi capaian pembelajaran, topik pembelajaran yang kontekstual, integrasi lintas disiplin, tujuan pembelajaran spesifik, dan kerangka pembelajaran dengan empat elemen praktik pedagogis, lingkungan pembelajaran, kemitraan, dan

PENDIDIKAN ANAK USIA DINI

KB AISYAH RAHMAN

DUSUN BULANGAN RT 05 RW 05 DESA LENGKONG
KEC.MUMBULSARI KAB JEMBER 68174
087856865095

pemanfaatan digital. Komponen ketiga adalah pelaksanaan yang mencakup pengalaman belajar memahami-mengaplikasi-merefleksi dengan prinsip berkesadaran, bermakna, dan menggembirakan.

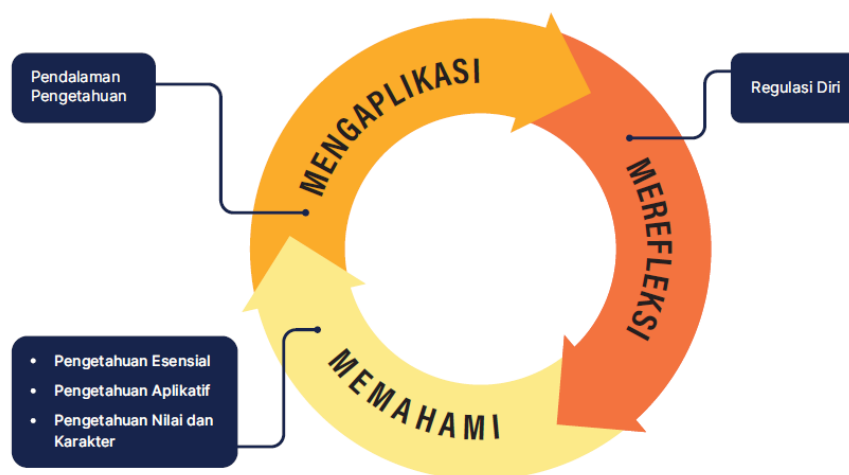

Gambar: Pengalaman Belajar Pembelajaran Mendalam

Modul Ajar yang disebut dengan Perencanaan Pembelajaran Mendalam merupakan proses sistematis yang terdiri dari empat tahapan yang saling berkaitan dan terintegrasi. Tahapan ini dirancang untuk memastikan pembelajaran yang berkualitas dengan menerapkan prinsip berkesadaran, bermakna, dan menggembirakan.

Tahap pertama adalah **Identifikasi** yang menjadi fondasi perencanaan pembelajaran. Pada tahap ini, guru melakukan tiga kegiatan utama yaitu mengidentifikasi kesiapan peserta didik yang mencakup pengetahuan awal, minat, latar belakang, dan kebutuhan belajar mereka. Selanjutnya guru memahami karakteristik materi pelajaran meliputi jenis pengetahuan yang akan

PENDIDIKAN ANAK USIA DINI

KB AISYAH RAHMAN

DUSUN BULANGAN RT 05 RW 05 DESA LENGKONG
KEC.MUMBULSARI KAB JEMBER 68174
087856865095

dicapai, relevansi dengan kehidupan nyata, tingkat kesulitan, dan struktur materi. Terakhir, guru menentukan dimensi profil lulusan yang akan dikembangkan dalam pembelajaran tersebut.

Tahap kedua adalah **Desain Pembelajaran** yang merupakan tahap perancangan pembelajaran secara detail. Guru menentukan capaian pembelajaran sesuai fase yang ditetapkan, kemudian memilih topik pembelajaran yang kontekstual dan relevan dengan kehidupan peserta didik. Pembelajaran dirancang dengan mengintegrasikan lintas disiplin ilmu yang relevan dengan topik, merumuskan tujuan pembelajaran yang spesifik dan terukur, serta menentukan kerangka pembelajaran yang mencakup empat elemen yaitu praktik pedagogis, kemitraan pembelajaran, lingkungan pembelajaran, dan pemanfaatan digital.

Tahap ketiga adalah **Pengalaman Belajar** yang menjadi inti dari implementasi pembelajaran. Guru merancang pembelajaran dengan menerapkan prinsip berkesadaran, bermakna, dan menggembirakan dalam setiap aktivitas. Tahapan pembelajaran disusun dengan langkah-langkah kegiatan awal, inti, dan penutup yang mengalir secara natural. Yang terpenting, guru mendeskripsikan pengalaman belajar yang meliputi tiga proses utama yaitu memahami untuk membangun pemahaman konsep, mengaplikasi untuk menerapkan pemahaman dalam berbagai konteks, dan merefleksi untuk mengevaluasi dan mengingat kembali apa yang telah dipelajari.

Tahap keempat adalah **Asesmen** yang dilakukan secara berkelanjutan untuk memantau dan mengevaluasi perkembangan peserta didik. Asesmen dirancang dalam tiga waktu yaitu asesmen pada awal pembelajaran untuk mengidentifikasi kondisi awal peserta didik, asesmen pada proses pembelajaran untuk memantau perkembangan selama pembelajaran berlangsung, dan

PENDIDIKAN ANAK USIA DINI

KB AISYAH RAHMAN

DUSUN BULANGAN RT 05 RW 05 DESA LENGKONG
KEC.MUMBULSARI KAB JEMBER 68174
087856865095

asesmen pada akhir pembelajaran untuk mengevaluasi pencapaian tujuan pembelajaran. Keempat tahapan ini saling terkait dan membentuk siklus perencanaan yang holistik untuk menciptakan pembelajaran yang efektif dan bermakna bagi peserta didik.

Gambar: Perencanaan Pembelajaran Mendalam

D. Pelaksanaan Pembelajaran

KB AISYAH RAHMAN menerapkan beberapa strategi pembelajaran yang disesuaikan dengan karakteristik anak usia dini dan prinsip Pembelajaran Mendalam. Strategi utama yang digunakan adalah pembelajaran berbasis bermain yang menjadi fondasi semua aktivitas pembelajaran, dimana konsep dan keterampilan disampaikan melalui permainan edukatif yang menyenangkan. Pembelajaran berbasis pengalaman diterapkan dengan memberikan kesempatan anak untuk mengalami langsung melalui eksplorasi, eksperimen, dan manipulasi objek konkret.

PENDIDIKAN ANAK USIA DINI

KB AISYAH RAHMAN

DUSUN BULANGAN RT 05 RW 05 DESA LENGKONG
KEC.MUMBULSARI KAB JEMBER 68174
087856865095

Pembelajaran kolaboratif menjadi strategi penting untuk mengembangkan keterampilan sosial dan kemampuan bekerja sama. Anak didorong untuk belajar bersama teman sebaya melalui diskusi sederhana, berbagi ide, dan menyelesaikan tugas bersama. Pembelajaran berbasis inquiry diterapkan dalam bentuk sederhana dimana anak didorong untuk bertanya, mengamati, dan mencari jawaban melalui eksplorasi. Pembelajaran kontekstual memastikan semua materi pembelajaran terhubung dengan kehidupan nyata anak dan lingkungan sekitar mereka.

menggunakan lima model pembelajaran utama yang telah disesuaikan dengan karakteristik anak usia dini dan mendukung implementasi Pembelajaran Mendalam. Model STEAM (Science, Technology, Engineering, Arts, Mathematics) diterapkan dalam bentuk sederhana melalui eksplorasi sains alam, pengenalan teknologi sederhana yang aman, engineering melalui kegiatan membangun dengan balok, seni sebagai media ekspresi, dan matematika dasar melalui pola dan bilangan. Integrasi STEAM dilakukan dalam proyek seperti membuat jembatan dari balok (engineering), menghias dengan warna-warni (arts), menghitung berapa balok yang digunakan (mathematics), mengamati mengapa jembatan bisa kuat (science), dan dokumentasi dengan foto (technology).

Model Pembelajaran Kolaboratif menjadi pendekatan utama dimana anak belajar bekerja sama dalam kelompok kecil untuk menyelesaikan tugas atau proyek bersama. Anak dibagi dalam kelompok 3-4 orang dengan peran yang jelas namun fleksibel, seperti pengamat, perancang, pelaksana, dan pencerita. Melalui model ini anak belajar berbagi ide, mendengarkan pendapat teman, mencapai kesepakatan, dan menghargai kontribusi setiap anggota kelompok.

Model Project-Based Learning (PjBL) diterapkan dalam bentuk proyek sederhana yang relevan dengan kehidupan anak. Proyek seperti "Membuat

PENDIDIKAN ANAK USIA DINI

KB AISYAH RAHMAN

DUSUN BULANGAN RT 05 RW 05 DESA LENGKONG
KEC.MUMBULSARI KAB JEMBER 68174
087856865095

Taman Mini" melibatkan anak dalam tahapan perencanaan sederhana, pelaksanaan menanam dan merawat, serta presentasi hasil kepada teman dan orang tua. Setiap proyek dirancang untuk mengembangkan multiple dimensi profil lulusan dan berlangsung dalam periode waktu yang sesuai dengan daya konsentrasi anak.

Model Problem-Based Learning (PBL) disesuaikan dengan kemampuan anak melalui penyajian masalah sederhana yang dekat dengan kehidupan mereka. Contohnya masalah "Mengapa tanaman di kelas layu?" yang mendorong anak untuk mengamati, bertanya, mencari informasi, mencoba solusi, dan mengevaluasi hasilnya. Masalah yang dipilih bersifat konkret, dapat diamati langsung, dan memiliki solusi yang dapat dicoba oleh anak.

Model Pembelajaran Inkuiri diterapkan untuk mengembangkan rasa ingin tahu dan keterampilan berpikir kritis anak. Guru memfasilitasi anak untuk bertanya, mengamati, memprediksi, mencoba, dan menyimpulkan melalui kegiatan eksplorasi. Contohnya eksplorasi "Benda yang Tenggelam dan Mengapung" dimana anak didorong untuk memprediksi, menguji, mengamati, dan menyimpulkan berdasarkan percobaan yang mereka lakukan sendiri.

Model Pembelajaran

Dengan menggunakan lima model pembelajaran utama yang telah disesuaikan dengan karakteristik anak usia dini dan mendukung implementasi Pembelajaran Mendalam. **Model STEAM (Science, Technology, Engineering, Arts, Mathematics)** diterapkan dalam bentuk sederhana melalui eksplorasi sains alam, pengenalan teknologi sederhana yang aman, engineering melalui kegiatan membangun dengan balok, seni sebagai media ekspresi, dan matematika dasar melalui pola dan bilangan. Integrasi STEAM dilakukan dalam proyek seperti membuat jembatan dari balok (engineering),

PENDIDIKAN ANAK USIA DINI

KB AISYAH RAHMAN

DUSUN BULANGAN RT 05 RW 05 DESA LENGKONG
KEC.MUMBULSARI KAB JEMBER 68174
087856865095

menghias dengan warna-warni (arts), menghitung berapa balok yang digunakan (mathematics), mengamati mengapa jembatan bisa kuat (science), dan dokumentasi dengan foto (technology).

Model Pembelajaran Kolaboratif menjadi pendekatan utama dimana anak belajar bekerja sama dalam kelompok kecil untuk menyelesaikan tugas atau proyek bersama. Anak dibagi dalam kelompok 3-4 orang dengan peran yang jelas namun fleksibel, seperti pengamat, perancang, pelaksana, dan pencerita. Melalui model ini anak belajar berbagi ide, mendengarkan pendapat teman, mencapai kesepakatan, dan menghargai kontribusi setiap anggota kelompok.

Model Project-Based Learning (PjBL) diterapkan dalam bentuk proyek sederhana yang relevan dengan kehidupan anak. Proyek seperti "Membuat Taman Mini" melibatkan anak dalam tahapan perencanaan sederhana, pelaksanaan menanam dan merawat, serta presentasi hasil kepada teman dan orang tua. Setiap proyek dirancang untuk mengembangkan multiple dimensi profil lulusan dan berlangsung dalam periode waktu yang sesuai dengan daya konsentrasi anak.

Model Problem-Based Learning (PBL) disesuaikan dengan kemampuan anak melalui penyajian masalah sederhana yang dekat dengan kehidupan mereka. Contohnya masalah "Mengapa tanaman di kelas layu?" yang mendorong anak untuk mengamati, bertanya, mencari informasi, mencoba solusi, dan mengevaluasi hasilnya. Masalah yang dipilih bersifat konkret, dapat diamati langsung, dan memiliki solusi yang dapat dicoba oleh anak.

Model Pembelajaran Inkuiri diterapkan untuk mengembangkan rasa ingin tahu dan keterampilan berpikir kritis anak. Guru memfasilitasi anak untuk bertanya, mengamati, memprediksi, mencoba, dan menyimpulkan melalui kegiatan eksplorasi. Contohnya eksplorasi "Benda yang Tenggelam dan

PENDIDIKAN ANAK USIA DINI

KB AISYAH RAHMAN

DUSUN BULANGAN RT 05 RW 05 DESA LENGKONG
KEC.MUMBULSARI KAB JEMBER 68174
087856865095

Mengapung" dimana anak didorong untuk memprediksi, menguji, mengamati, dan menyimpulkan berdasarkan percobaan yang mereka lakukan sendiri.

Prosedur Pelaksanaan

Prosedur pelaksanaan pembelajaran di KB AISYAH RAHMAN mengikuti tahapan sistematis yang memastikan implementasi Pembelajaran Mendalam secara optimal. **Tahap Persiapan** dimulai dengan guru mempersiapkan lingkungan belajar, menyiapkan media dan alat peraga, serta melakukan briefing singkat dengan tim untuk memastikan koordinasi yang baik.

Tahap Pembukaan (Circle Time) dilaksanakan selama 15 menit dengan kegiatan salam dan doa bersama, sharing pengalaman anak, pengenalan tema hari ini, dan penjelasan aktivitas yang akan dilakukan. Guru menggunakan lagu, gerakan, atau permainan sederhana untuk menciptakan suasana yang ceria dan siap belajar.

Tahap Kegiatan Inti merupakan implementasi pengalaman belajar memahami, mengaplikasi, dan merefleksi. **Fase Memahami** dilakukan melalui eksplorasi dan observasi dimana anak diajak mengamati, bertanya, dan mencoba memahami konsep baru melalui pengalaman langsung. **Fase Mengaplikasi** memberikan kesempatan anak untuk menerapkan pemahaman mereka dalam berbagai aktivitas seperti bermain peran, membuat karya, atau melakukan eksperimen sederhana. **Fase Merefleksi** dilakukan dengan meminta anak menceritakan kembali aktivitas mereka, mengungkapkan perasaan, dan berbagi hasil karya.

Tahap Istirahat dan Makan tidak hanya sebagai waktu break tetapi juga momen pembelajaran sosial dimana anak belajar berbagi, sopan santun, kebersihan, dan kemandirian. **Tahap Aktivitas Lanjutan** berupa permainan

PENDIDIKAN ANAK USIA DINI

KB AISYAH RAHMAN

DUSUN BULANGAN RT 05 RW 05 DESA LENGKONG
KEC.MUMBULSARI KAB JEMBER 68174
087856865095

outdoor, aktivitas motorik kasar, atau eksplorasi alam yang memberikan kesempatan anak untuk bergerak bebas dan mengembangkan keterampilan fisik.

Tahap Penutup dilakukan dengan kegiatan refleksi sederhana, evaluasi bersama tentang aktivitas hari ini, doa penutup, dan persiapan pulang. Guru memberikan apresiasi terhadap partisipasi anak dan memberikan motivasi untuk kegiatan esok hari.

E. Asesmen Pembelajaran

Asesmen di KB AISYAH RAHMAN dirancang berdasarkan prinsip *assessment for learning*, *assessment as learning*, dan *assessment of learning* yang disesuaikan dengan karakteristik anak usia dini. Asesmen bukan sekedar pengukuran capaian, tetapi alat untuk memahami perkembangan anak secara holistik dan memberikan umpan balik yang konstruktif.

Asesmen awal dilakukan untuk mengidentifikasi kesiapan anak sebelum pembelajaran dimulai. Ini mencakup pengetahuan awal, minat, latar belakang keluarga, gaya belajar, dan kebutuhan khusus anak. Informasi ini digunakan untuk merancang pembelajaran yang sesuai dengan karakteristik individual anak dan mengantisipasi kebutuhan dukungan yang diperlukan.

Asesmen proses dilakukan secara berkelanjutan selama pembelajaran berlangsung. Metode yang digunakan meliputi observasi natural, catatan anekdot, dokumentasi foto dan video, ceklis perkembangan, dan portofolio hasil karya anak. Asesmen ini memberikan gambaran real-time tentang perkembangan anak dan memungkinkan guru untuk melakukan penyesuaian pembelajaran secara responsif.

PENDIDIKAN ANAK USIA DINI

KB AISYAH RAHMAN

DUSUN BULANGAN RT 05 RW 05 DESA LENGKONG
KEC.MUMBULSARI KAB JEMBER 68174
087856865095

Asesmen akhir dilakukan untuk mengevaluasi pencapaian tujuan pembelajaran dan perkembangan dimensi profil lulusan. Asesmen ini bersifat komprehensif dan holistik, tidak hanya fokus pada aspek kognitif tetapi juga perkembangan sosial-emosional, fisik-motorik, bahasa, seni, dan nilai-nilai moral. Hasil asesmen dikomunikasikan kepada orang tua dalam bentuk portofolio, laporan naratif, dan diskusi personal.

Instrumen asesmen dirancang untuk authentic assessment, rubrik penilaian dikembangkan dengan indikator mengakomodasi keberagaman cara anak menunjukkan kompetensinya. Dokumentasi menjadi bagian penting dari asesmen untuk merekam perjalanan pembelajaran anak dan menjadi bukti perkembangan yang dapat dibagikan dengan orang tua.

PENDIDIKAN ANAK USIA DINI

KB AISYAH RAHMAN

DUSUN BULANGAN RT 05 RW 05 DESA LENGKONG
KEC.MUMBULSARI KAB JEMBER 68174
087856865095

BAB VI

PENDAMPINGAN, EVALUASI, DAN PENGEMBANGAN

PROFESIONAL

A. Pendampingan

Pendampingan implementasi Pembelajaran Mendalam di KB AISYAH RAHMAN dilakukan secara sistematis dan berkelanjutan untuk memastikan transformasi pembelajaran berjalan optimal. Strategi pendampingan didasarkan pada pemahaman bahwa implementasi PM memerlukan perubahan paradigma dari pembelajaran konvensional menuju pembelajaran yang berkesadaran, bermakna, dan menggembirakan.

Pendampingan dilaksanakan melalui pendekatan yang holistik dengan melibatkan seluruh ekosistem pendidikan di sekolah. Kepala sekolah berperan sebagai pemimpin pembelajaran yang memfasilitasi dan mendampingi guru dalam menerapkan prinsip-prinsip PM. Guru senior yang telah memahami PM dengan baik menjadi mentor bagi guru lain dalam implementasi di kelas. Keterlibatan orang tua juga menjadi bagian penting dalam pendampingan untuk memastikan kontinuitas penerapan PM di rumah.

Program pendampingan di KB AISYAH RAHMAN dirancang dengan tiga pendekatan utama yang saling melengkapi untuk memastikan implementasi Pembelajaran Mendalam berjalan optimal.

Program	Bentuk Kegiatan	Fokus Pendampingan	Frekuensi	Pelaksana	Target Output
Coaching	<ul style="list-style-type: none">• Pendampingan pembelajaran individual• Observasi kelas	Pengembangan kemampuan guru dalam menerapkan PM di kelas secara praktis	Setiap bulan (minimal 2 sesi)	Kepala Sekolah atau Guru Senior	<ul style="list-style-type: none">• Peningkatan kualitas pembelajaran• Implementasi 3 prinsip PM

PENDIDIKAN ANAK USIA DINI

KB AISYAH RAHMAN

DUSUN BULANGAN RT 05 RW 05 DESA LENGKONG
KEC.MUMBULSARI KAB JEMBER 68174
087856865095

	<ul style="list-style-type: none"> • Diskusi reflektif • Feedback konstruktif 				<ul style="list-style-type: none"> • Penguasaan 3 pengalaman belajar
Mentoring	<ul style="list-style-type: none"> • Supervisi klinis Kepala Sekolah • Supervisi klinis Pengawas • Sharing pengalaman • Pemecahan masalah bersama 	Pengembangan profesional guru melalui bimbingan dan dukungan berkelanjutan	<ul style="list-style-type: none"> • KS: Setiap bulan • Pengawas: Setiap 2 bulan 	<ul style="list-style-type: none"> • Kepala Sekolah • Pengawas PAUD 	<ul style="list-style-type: none"> • Peningkatan kompetensi guru • Penyelesaian kendala implementasi • Pengembangan best practices
Pelatihan	<ul style="list-style-type: none"> • Pengembangan CP menjadi ATP • Penyusunan Modul Ajar PM • Pengembangan Modul Projek • Teknik Asesmen Holistik • Workshop Internal 	Penguatan pengetahuan dan keterampilan teknis terkait implementasi PM	<ul style="list-style-type: none"> • Juni: ATP • Juli: Modul Ajar • Agustus: Modul Projek • Oktober: Asesmen 	<ul style="list-style-type: none"> • Narasumber Internal • Narasumber Eksternal • Tim Ahli PM 	<ul style="list-style-type: none"> • Dokumen ATP berkualitas • Modul pembelajaran PM • Instrumen asesmen holistik • Sertifikat kompetensi

Keterangan Program:

Program Coaching berfokus pada pendampingan praktis di kelas dengan pendekatan personal yang memungkinkan guru mendapat bimbingan langsung dalam mengimplementasikan PM. Setiap sesi coaching dimulai dengan observasi pembelajaran, dilanjutkan diskusi reflektif tentang penerapan prinsip berkesadaran, bermakna, dan menggembirakan, serta diakhiri dengan feedback konstruktif dan rencana pengembangan selanjutnya.

Program Mentoring memberikan dukungan berkelanjutan melalui relationship yang lebih luas antara mentor dan mentee. Supervisi klinis dilakukan dengan pendekatan kolaboratif dimana kepala sekolah dan pengawas tidak

PENDIDIKAN ANAK USIA DINI

KB AISYAH RAHMAN

DUSUN BULANGAN RT 05 RW 05 DESA LENGKONG
KEC.MUMBULSARI KAB JEMBER 68174
087856865095

hanya mengevaluasi tetapi juga memberikan dukungan dalam mengatasi tantangan implementasi PM. Sharing pengalaman menjadi kunci dalam transfer pengetahuan dan best practices.

Program Pelatihan dirancang untuk memberikan pengetahuan dan keterampilan teknis yang diperlukan dalam implementasi PM. Pelatihan dilaksanakan secara bertahap sesuai kebutuhan implementasi, dimulai dari pengembangan dokumen perencanaan hingga teknik asesmen yang sesuai dengan prinsip PM. Kombinasi narasumber internal dan eksternal memastikan kualitas dan relevansi materi pelatihan.

B. Evaluasi

Evaluasi PM di KB AISYAH RAHMAN dilakukan secara komprehensif dengan fokus pada transformasi pembelajaran dan dampaknya terhadap perkembangan anak. Sistem evaluasi dirancang untuk mengukur tidak hanya ketercapaian target akademik, tetapi juga pengembangan delapan dimensi profil lulusan secara holistik.

Evaluasi implementasi PM dilakukan melalui beberapa aspek yang saling terkait. Pertama adalah evaluasi ketercapaian Capaian Pembelajaran fase fondasi yang disesuaikan dengan implementasi PM. Evaluasi tidak hanya mengukur aspek kognitif tetapi juga perkembangan sosial-emosional, fisik-motorik, bahasa, seni, dan nilai agama moral anak.

Kedua adalah evaluasi keterlaksanaan proyek penguatan profil lulusan yang menjadi ciri khas implementasi PM. Evaluasi mencakup kualitas perencanaan proyek, implementasi tiga pengalaman belajar memahami-mengaplikasi-

PENDIDIKAN ANAK USIA DINI

KB AISYAH RAHMAN

DUSUN BULANGAN RT 05 RW 05 DESA LENGKONG
KEC.MUMBULSARI KAB JEMBER 68174
087856865095

merefleksi, serta dampak proyek terhadap pengembangan dimensi profil lulusan anak.

Ketiga adalah evaluasi ketercapaian delapan dimensi profil lulusan melalui observasi, dokumentasi, dan asesmen autentik. Setiap dimensi dievaluasi menggunakan indikator yang disesuaikan dengan tahap perkembangan anak usia dini. Evaluasi dilakukan secara berkelanjutan untuk memantau progress perkembangan setiap anak.

Keempat adalah evaluasi kualitas pembelajaran yang mencakup implementasi prinsip berkesadaran, bermakna, dan menggembirakan dalam pembelajaran sehari-hari. Evaluasi dilakukan melalui observasi pembelajaran, feedback anak dan orang tua, serta self-assessment guru terhadap implementasi PM.

C. Pengembangan Profesional

Pengembangan profesional di KB AISYAH RAHMAN dirancang sebagai proses berkelanjutan yang mendukung implementasi PM secara optimal. Program pengembangan ditekankan pada prinsip reflektif dan pengembangan diri yang memungkinkan guru untuk terus belajar dan berkembang dalam menerapkan PM.

Program Peningkatan Kompetensi Guru

Fokus Pengembangan	Kegiatan	Waktu	Pelaksana
Pemahaman PM untuk PAUD	Workshop PM dasar, Praktik di kelas	Awal tahun ajaran	Kepala Sekolah + Narasumber

PENDIDIKAN ANAK USIA DINI

KB AISYAH RAHMAN

DUSUN BULANGAN RT 05 RW 05 DESA LENGKONG
KEC.MUMBULSARI KAB JEMBER 68174
087856865095

Teknik Bermain Sambil Belajar	Pelatihan praktis, Sharing antar guru	Setiap semester	Tim Internal
Cara Mengamati Anak	Latihan observasi, Diskusi kasus	Bulanan	Kepala Sekolah
Komunikasi dengan Orang Tua	Role play, Tips praktis	Sesuai kebutuhan	Psikolog/Konselor

Kegiatan Pengembangan Sederhana

Kegiatan	Tujuan	Frekuensi	Keterangan
Sharing Antar Guru	Berbagi pengalaman mengajar	Setiap 2 minggu	Informal, santai
Kunjungan Kelas	Saling belajar teknik mengajar	Bulanan	Bergantian antar guru
Diskusi Kasus Anak	Membahas perkembangan anak	Sesuai kebutuhan	Tim guru + Kepala Sekolah
Pelatihan Singkat	Update pengetahuan PAUD	Semester	Dinas/Narasumber Eksternal

Kerjasama Sederhana

Dengan Orang Tua:

- Pertemuan rutin membahas perkembangan anak
- Workshop parenting sederhana
- Keterlibatan dalam kegiatan sekolah

Dengan Masyarakat:

- Mengundang profesi tertentu sebagai narasumber (dokter, polisi, petani)
- Kunjungan ke tempat-tempat edukatif di sekitar
- Pemanfaatan sumber belajar lokal

Dengan Sesama TK:

- Sharing pengalaman dengan TK lain

PENDIDIKAN ANAK USIA DINI

KB AISYAH RAHMAN

DUSUN BULANGAN RT 05 RW 05 DESA LENGKONG
KEC.MUMBULSARI KAB JEMBER 68174
087856865095

- Kunjungan belajar antar sekolah
- Mengikuti forum guru TK daerah

Program pengembangan ini dirancang sederhana dan realistis sesuai dengan kapasitas TK yang umumnya memiliki guru terbatas dan anggaran yang tidak besar. Fokus utama adalah pada peningkatan kualitas pembelajaran sehari-hari dan penciptaan suasana belajar yang menyenangkan untuk anak-anak.

PENDIDIKAN ANAK USIA DINI

KB AISYAH RAHMAN

DUSUN BULANGAN RT 05 RW 05 DESA LENGKONG

KEC.MUMBULSARI KAB JEMBER 68174

087856865095

BAB VII PENUTUP

Kurikulum Satuan Pendidikan (KSP) KB AISYAH RAHMAN Tahun Pelajaran 2025/2026 telah disusun sebagai panduan operasional untuk mengimplementasikan pendidikan anak usia dini yang berkualitas dengan pendekatan Pembelajaran Mendalam. Dokumen ini menjadi acuan bagi seluruh komponen pendidikan dalam melaksanakan layanan PAUD yang holistik-integratif.

Keberhasilan implementasi KSP ini bergantung pada dukungan dan kolaborasi aktif dari kepala sekolah, pendidik, komite sekolah, dan seluruh stakeholder terkait. Sinergi yang kuat antar komponen ini menjadi kunci utama tercapainya visi, misi, dan tujuan yang telah ditetapkan.

Kurikulum ini bersifat dinamis dan terbuka untuk penyempurnaan berkelanjutan sesuai dengan kebutuhan dan perkembangan pendidikan. Evaluasi dan masukan dari berbagai pihak sangat diharapkan untuk meningkatkan kualitas layanan pendidikan pada periode mendatang.

Apresiasi disampaikan kepada Tim Pengembang Kurikulum, Dinas Pendidikan dan Kebudayaan Kabupaten Jember, Pengawas PAUD, serta seluruh pendidik dan tenaga kependidikan yang telah berkontribusi dalam penyusunan dokumen ini. Semoga implementasi KSP ini dapat memberikan dampak positif bagi perkembangan optimal anak didik dan kemajuan pendidikan PAUD di Indonesia.

PENDIDIKAN ANAK USIA DINI

KB AISYAH RAHMAN

DUSUN BULANGAN RT 05 RW 05 DESA LENGKONG
KEC.MUMBULSARI KAB JEMBER 68174
087856865095

DAFTAR PUSTAKA

- Kementrian Pendidikan dan Kebudayaan Riset, dan Teknologi. 2022. Panduan Pembelajaran dan Asesment: Jakarta
- Kementrian Pendidikan dan Kebudayaan Riset, dan Teknologi. 2022. Panduan Proyek Penguatan Profil Pelajar Pancasila: Jakarta
- Kementrian Pendidikan dan Kebudayaan Riset, dan Teknologi. 2022. Panduan Kurikulum Satuan Pendidikan: Jakarta
- Keputusan Menteri Nomor 56 Tahun 2020 tentang Panduan Kurikulum
Keputusan Menteri Nomor 719 Tahun 2020 Pedoman Kurikulum Kondisi Khusus
- Keputusan Kepala Badan Standar, Kurikulum, dan Asesmen Pendidikan Nomor 9 Tahun 2022 tetang Dimensi PPP
- Keputusan Keputusan Kepala Badan Standar, Kurikulum, dan Asesmen Pendidikan nomor 33 Tahun 2022 tentang Capaian Pembelajaran Dikdas (perubahan atas Kep KBSKAP Nomor 8 Tahun 2022)
- Umami, Nurhikmah 2022 PAUD Kurikulum dan Pembelajaran Pendidikan Anak Usia Dini <https://www.paud.id>
- Peraturan Pemerintah No 19 tahun 2005 tentang Standar Nasional Pendidikan
- Peraturan Menteri Pendidikan dan Kebudayaan Riset dan Teknologi Nomor 21 tahun 2016 tentang Standar Isi
- Peraturan Menteri Pendidikan dan Kebudayaan Riset dan Teknologi Nomor 5 tahun 2022 tentang Standar Kompetensi Lulusan
- Peraturan Menteri Pendidikan dan Kebudayaan Riset dan Teknologi Nomor 7 tahun 2022 tentang Standar Isi
- Peraturan Menteri Pendidikan dan Kebudayaan Riset dan Teknologi Nomor 16 tahun 2022 tentang Standar proses
- Peraturan Menteri Pendidikan dan Kebudayaan Riset dan Teknologi Nomor 21 tahun 2022 tentang Standar Penilaian
- Surat Edaran Peraturan Menteri Pendidikan dan Kebudayaan Riset dan Teknologi

PENDIDIKAN ANAK USIA DINI

KB AISYAH RAHMAN

DUSUN BULANGAN RT 05 RW 05 DESA LENGKONG
KEC.MUMBULSARI KAB JEMBER 68174
087856865095

Nomor 14 Tahun 2019 tentang Penyederhanaan Komponen RPP
Undang-undang No 20 tahun 2003 tentang Sistem Pendidikan

PENDIDIKAN ANAK USIA DINI

KB AISYAH RAHMAN

DUSUN BULANGAN RT 05 RW 05 DESA LENGKONG

KEC.MUMBULSARI KAB JEMBER 68174

087856865095

LAMPIRAN

MODUL AJAR PENDIDIKAN ANAK USIA DINI KURIKULUM MERDEKA PERENCANAAN PEMBELAJARAN MENDALAM

Penulis	Tri Kusniawati	Semester	1 (Gasal)
Asal Sekolah	KB AISYAH RAHMAN	Minggu Ke-	1
Fase	Fondasi	Bulan	Juli 2025
Jenjang/Kelas	A (4-5 Tahun)	Alokasi Waktu	6 x 3 JP
Model Pembelajaran	Inkuiri	Jumlah Anak	
Topik / Sub Topik	Identitas / Diriku (Aku Istimewa: Ayo Kita Berkenalan)		

MODUL AJAR

KB AISYAH RAHMAN
Kelompok usia 4-5
Semester 1 Tahun pelajaran 2025/2026

A. Informasi umum

Minggu ke	4	Fase	Fondasi
Topik	Aku Istimewa	Model pembelajaran	Tatap Muka
Subtopik	Tubuhku	Jumlah siswa	14
Alokasi waktu	...5... X pertemuan.....900..... Menit		
Kata kunci	Angota Tubuh, Panca Indra,		

Tujuan pembelajaran :

1. Anak menunjukkan minat dan respon positif pada kegiatan awal membaca seperti mendengarkan merespon cerita yang dibacakan mengaitkan cerita dengan gambar 10
2. Anak mengenal arah dan posisi benda yang ada di sekitarnya
3. Anak melakukan gerakan yang melatih kekuatan otot
4. anak menggunakan kemampuan berhitung untuk pengenalan pola dan pengukuran untuk menyelesaikan masalah sehari-hari di lingkungan
5. Anak mengenali bentuk dan pola
6. Anak menggunakan kemampuan berhitung pengenalan pola dan pengukuran untuk menyelesaikan masalah sehari-hari di lingkungan
7. Anak menunjukkan minat dan respon positif pada kegiatan awal membaca seperti mendengarkan merespon cerita yang dibacakan mengaitkan cerita dengan gambar
8. Anak mengenali persamaan dan perbedaan yang terdapat di lingkungan sekitar termasuk pada orang-orang di sekitarnya
9. Anak mengenali dan memahami berbagai informasi yang ada di sekitarnya

Deskripsi umum kegiatan :

Anak diajak mengenal Anggota Tubuh, Panca Indra, melalui Tanya jawab dan diskusi bersama

Alat dan bahan : Foto, Pensil, penghapus, Crayon, Bahan Loose Parts

B. Komponen inti

1. Membuat peta konsep

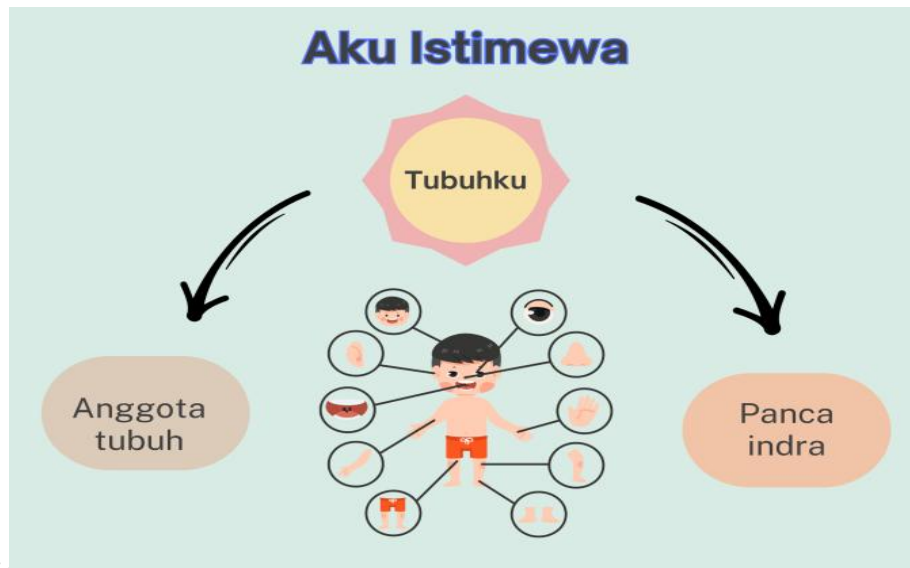

Curah ide kegiatan :

- Sebelum masuk kelas : Berbaris, senyum , sapa salam (SOP)
- Senam anak Indonesia Hebat
- Kegiatan motorik kasar , ice breaking pagi
- Pemeriksaan kebersihan diri (kuku , rambut , kelengkapan pakaian)
- Pembiasaan pagi; meletakkan sepatu, tas dan bekal pada tempatnya

1. Kegiatan pembukaan (30 Menit)

- Salam doa (SOP Kegiatan inti)
- Tanya jawab kabar pagi
- **Guru:** Memandu, menyapa, menjelaskan, memotivasi.
- Guru **menjelaskan** tujuan pembelajaran hari ini Salam doa (SOP Kegiatan inti)
- Tanya jawab kabar pagi **Guru:** Memandu, menyapa, menjelaskan, memotivasi.
- Guru **menjelaskan** tujuan pembelajaran hari ini
- Guru mengajak anak (literasi pagi, diskusi topik , melihat video atau kegiatan sesuai topik)

2. Kegiatan inti 60 menit :

Jurnal Harian	
Hari 1/ tanggal : Senin,22 September 2025	1. Membedakan ciri-ciri gambar menghitung jumlah anak sesuai cirinya hlm 15 2. Bermain mengenal huruf pada nama anak. 3. Mengelompokkan nama berdasarkan huruf awal. 4. Bermain mencocokkan jumlah huruf dalam nama dengan benda. 5. Menulis nama sendiri dengan bantuan guru
Hari 2 / tanggal : Selasa,23 September 2025	1. Menyempurnakan bagian tubuh dengan menempel plastisin menyebutkan bagian telah disempurnakan dari gambar hlm17 2. Membuat bentuk wajah dengan bahan losepart 3. Membaca nama teman dari kartu nama. 4. Bermain tebak-tebakan usia teman. 5. Menyusun urutan pola berdasarkan ukuran atau warna. 6. Membuat kartu identitas sederhana (nama dan usia)
Hari 3/ tanggal : Rabu,24 September 2025	1. Melengkapi nama panca indra dengan huruf yang tepat hlm16 2. Bermain menyusun nama menggunakan kartu huruf. 3. Menghitung jumlah anggota keluarga. 4. Menyusun pola sederhana menggunakan warna atau bentuk. 5. Menggambar diri sendiri dan menulis nama
Hari 4/ tanggal : Kamis,25 September 2025	1. Memberi tanda indra yang digunakan pada gambar hlm18 2. Mengelompokkan rasa sesuai gambar hlm19 3. Mengenali jenis kelamin melalui gambar simbolik. 4. Menghitung jumlah anak laki-laki dan perempuan dalam kelompok. 5. Bermain melengkapi pola menggunakan alat main. 6. Mendengarkan cerita tentang identitas diri
Hari 5/ tanggal : Jumat,26 September 2025	1. kegiatan keagamaan 2. baca tulis alquran Bermain mencocokkan nama dengan simbol huruf awal. 3. Mengelompokkan teman berdasarkan usia. 4. Menyusun pola menggunakan benda sekitar (kancing, batu kecil). 5. Membuat prakarya berbentuk kartu nama

3. Istirahat 30 menit

- Jadwal makan sehat bersama
- (SOP cuci tangan dan makan bersama)
- Bermain Bebas.

4.kegiatan penutup 30 menit

- Anak-anak menyimpulkan dan menceritakan pengalaman belajar hari ini.
- Guru memberikan penguatan atas partisipasi anak-anak.

5. Rencana penilaian

Pengamatan	Nama anak	
	Sudah muncul	Belum muncul
1. Anak menunjukkan minat dan respon positif pada kegiatan awal membaca seperti mendengarkan merespon cerita yang dibacakan mengaitkan cerita dengan gambar		
2. Anak mengenal arah dan posisi benda yang ada di sekitarnya		
3. Anak melakukan gerakan yang melatih kekuatan otot		
4. anak menggunakan kemampuan berhitung untuk pengenalan pola dan pengukuran untuk menyelesaikan masalah sehari-hari di lingkungan		
5. Anak mengenali bentuk dan pola		
6. Anak menggunakan kemampuan berhitung pengenalan pola dan pengukuran untuk menyelesaikan masalah sehari-hari di lingkungan		
7. Anak menunjukkan minat dan respon positif pada kegiatan awal membaca seperti mendengarkan merespon cerita yang dibacakan mengaitkan cerita dengan gambar		
8. Anak mengenali persamaan dan perbedaan yang terdapat di lingkungan sekitar termasuk pada orang-orang di sekitarnya		
9. Anak mengenali dan memahami berbagai informasi yang ada di sekitarnya		

Jember,,.....2025

Mengetahui,
Kepala Sekolah

Guru Kelas

Ineke Masdalifah, S.Pd.I

Tri Kusniawati

MODUL AJAR

KB AISYAH RAHMAN

Kelompok usia 4-5

Semester 1 Tahun pelajaran 2025/2026

A. Informasi umum

Minggu ke	5	Fase	Fondasi
Topik	Aku Istimewa	Model pembelajaran	Tatap Muka
Subtopik	Sekolahku	Jumlah siswa14.....
Alokasi waktu5. X pertemuan.....900..... Menit		
Kata kunci	Gedung dan Halaman Sekolah,Ruangan,Orang di Sekolah		

Tujuan pembelajaran :

1. Anak dapat menggunakan teknologi untuk mereka yang saat objek maupun situasi yang ada di lingkungan
2. Anak mengenali dan memahami berbagai informasi yang ada di sekitarnya
3. anak memahami dan dapat melakukan aturan-aturan sederhana yang ada di lingkungan terdekat
4. Anak mengenali bentuk dan pola
5. Anak menggunakan kemampuan berhitung pengenalan pola dan pengukuran untuk menyelesaikan masalah sehari-hari di lingkungan
6. Anak berpartisipasi aktif mengeksplorasi dan menganalisis informasi yang ada di lingkungan sekitarnya
7. Anak menggunakan kemampuan berhitung pengenalan pola dan pengukuran untuk menyelesaikan masalah sehari-hari di lingkungan
8. Anak mengenali dan memahami berbagai informasi yang ada di sekitarnya
9. Anak memahami dan memperhatikan perilaku baik di lingkungan
10. Anak memahami dan dapat melakukan aturan-aturan sederhana yang ada di lingkungan terdekat

Deskripsi umum kegiatan :

Anak diajak mengenal Gedung dan Halaman Sekolah,Ruangan,Orang di Sekolah melalui Tanya jawab dan diskusi bersama

Alat dan bahan : Foto, Pensil, penghapus,Crayon, Bahan Loose Parts

B. Komponen inti

1. Membuat peta konsep



C. Curah ide kegiatan :

- Sebelum masuk kelas : Berbaris, senyum , sapa salam (SOP)
- Senam anak Indonesia Hebat
- Kegiatan motorik kasar , ice breaking pagi
- Pemeriksaan kebersihan diri (kuku , rambut , kelengkapan pakaian)
- Pembiasaan pagi; meletakkan sepatu, tas dan bekal pada tempatnya

1. Kegiatan pembukaan (30 Menit)

- Salam doa (SOP Kegiatan inti)
- Tanya jawab kabar pagi
- **Guru:** Memandu, menyapa, menjelaskan, memotivasi.
- Guru **menjelaskan** tujuan pembelajaran hari ini Salam doa (SOP Kegiatan inti)
- Tanya jawab kabar pagi **Guru:** Memandu, menyapa, menjelaskan, memotivasi.
- Guru **menjelaskan** tujuan pembelajaran hari ini
- Guru mengajak anak (literasi pagi, diskusi topik , melihat video atau kegiatan sesuai topik)

2. Kegiatan inti 60 menit :

Jurnal Harian	
Hari 1/ tanggal : Senin, 29 September 2025	1. Menggunting dan menempel sesuai letaknya menyusun balok mainan seperti gambar hlm 20 2. Bermain mengenali huruf vokal dan konsonan dalam nama.

	3. Mengelompokkan teman berdasarkan lokasi tempat tinggal. 4. Bermain melanjutkan pola warna atau bentuk. 5. Membuat peta sederhana dari rumah ke sekolah
Hari 2/ tanggal : Selasa,30 September 2025	1. Mencari bermain petak umpet hlm 21 2. Membaca nama teman dalam permainan kelompok. 3. Bermain menghitung jumlah teman yang memiliki huruf vokal tertentu. 4. Bermain membuat pola sederhana dari benda alam. 5. Menulis nama dan alamat secara mandiri dengan bantuan.
Hari 3/ tanggal : Rabu,1 Oktober 2025	1. Memberi tanda sikap yang baik atau buruk t hlm 22 2. Bermain mencocokkan huruf besar dan kecil dalam nama. 3. Membandingkan panjang nama teman dengan benda sekitar. 4. Bermain tebak pola angka sederhana. 5. Menggambar peta lingkungan sekitar sekolah
Hari 5 tanggal : Kamis,2 Oktober 2025	1. Mengelompokkan benda atau gambar sesuai bentuknya membuat bentuk mainan bangun 2 dimensi dengan benda-benda di kelas hlm 23. 2. Bermain menyusun nama menggunakan balok huruf. 3. Bermain menghitung jumlah huruf . 4. Bermain menyusun pola dari angka. 5. Menulis kartu identitas diri dengan bimbingan
Hari 5/ tanggal :Jumat,3 Oktober 2025	1. kegiatan keagamaan 2. baca tulis alquran 3. Bermain mengenali simbol angka dan huruf dalam kartu nama. 4. Mengelompokkan teman berdasarkan alamat yang dekat atau jauh. 5. Menyusun pola berdasarkan ukuran benda. 6. Mendiskusikan perbedaan dan persamaan antara teman.

3. Istirahat 30 menit

- Jadwal makan sehat bersama
- (SOP cuci tangan dan makan bersama)
- Bermain Bebas.

4.kegiatan penutup 30 menit

- Anak-anak menyimpulkan dan menceritakan pengalaman belajar hari ini.
- Guru memberikan penguatan atas partisipasi anak-anak.

5. Rencana penilaian

Pengamatan	Nama anak	
	Sudah muncul	Belum muncul
1. Anak dapat menggunakan teknologi untuk mereka yang saat objek maupun situasi yang ada di lingkungan 2. Anak mengenali dan memahami berbagai informasi yang ada di sekitarnya 3. anak memahami dan dapat melakukan aturan-aturan sederhana yang ada di lingkungan terdekat 4. Anak mengenali bentuk dan pola 5. Anak menggunakan kemampuan berhitung pengenalan pola dan pengukuran untuk menyelesaikan masalah sehari-hari di lingkungan 6. Anak berpartisipasi aktif mengeksplorasi dan menganalisis informasi yang ada di lingkungan sekitarnya 7. Anak menggunakan kemampuan berhitung pengenalan pola dan pengukuran untuk menyelesaikan masalah sehari-hari di lingkungan 8. Anak mengenali dan memahami berbagai informasi yang ada di sekitarnya 9. Anak memahami dan memperhatikan perilaku baik di lingkungan 10. Anak memahami dan dapat melakukan aturan-aturan sederhana yang ada di lingkungan terdekat		

Jember,2025

Mengetahui,
Kepala Sekolah

Guru Kelas

Ineke Masdalifah, S.Pd.I

Tri Kusniawati

MODUL AJAR

KB AISYAH RAHMAN

Kelompok usia 4-5

Semester 1 Tahun pelajaran 2025/2026

A. Informasi umum

Minggu ke	6	Fase	Fondasi
Topik	Aku Istimewa	Model pembelajaran	Tatap Muka
Subtopik	Sekolahku	Jumlah siswa14.....
Alokasi waktu	...5... X pertemuan.....900..... Menit		
Kata kunci	Gedung dan Halaman Sekolah,Ruangan,Orang di Sekolah		

Tujuan pembelajaran :

1. Anak dapat menggunakan teknologi untuk mereka yang saat objek maupun situasi yang ada di lingkungan
2. Anak mengenali dan memahami berbagai informasi yang ada di sekitarnya
3. anak memahami dan dapat melakukan aturan-aturan sederhana yang ada di lingkungan terdekat
4. Anak mengenali bentuk dan pola
5. Anak menggunakan kemampuan berhitung pengenalan pola dan pengukuran untuk menyelesaikan masalah sehari-hari di lingkungan
6. Anak berpartisipasi aktif mengeksplorasi dan menganalisis informasi yang ada di lingkungan sekitarnya
7. Anak menggunakan kemampuan berhitung pengenalan pola dan pengukuran untuk menyelesaikan masalah sehari-hari di lingkungan
8. Anak mengenali dan memahami berbagai informasi yang ada di sekitarnya
9. Anak memahami dan memperhatikan perilaku baik di lingkungan
10. Anak memahami dan dapat melakukan aturan-aturan sederhana yang ada di lingkungan terdekat

Deskripsi umum kegiatan :

Anak diajak mengenal Gedung dan Halaman Sekolah,Ruangan,Orang di Sekolah melalui Tanya jawab dan diskusi bersama

Alat dan bahan : Foto, Pensil, penghapus,Crayon, Bahan Loose Parts

B. Komponen inti

1. Membuat peta konsep



C. Curah ide kegiatan :

- Sebelum masuk kelas : Berbaris, senyum , sapa salam (SOP)
- Senam anak Indonesia Hebat
- Kegiatan motorik kasar , ice breaking pagi
- Pemeriksaan kebersihan diri (kuku , rambut , kelengkapan pakaian)
- Pembiasaan pagi; meletakkan sepatu, tas dan bekal pada tempatnya

1.Kegiatan pembukaan (30 Menit)

- Salam doa (SOP Kegiatan inti)
- Tanya jawab kabar pagi
- **Guru:** Memandu, menyapa, menjelaskan, memotivasi.
- Guru **menjelaskan** tujuan pembelajaran hari ini Salam doa (SOP Kegiatan inti)
- Tanya jawab kabar pagi**Guru:** Memandu, menyapa, menjelaskan, memotivasi.
- Guru **menjelaskan** tujuan pembelajaran hari ini
- Guru mengajak anak (literasi pagi, diskusi topik , melihat video atau kegiatan sesuai topik)

2. Kegiatan inti 60 menit :

Jurnal Harian	
Hari 1/ tanggal : Senin, 6 Oktober 2025	1. Menghitung jumlah mainan 2. mencocokkan gambar dan angka 3. memberi nama pada benda 4. mewarnai gambar sesuai angka
Hari 2/ tanggal : Selasa, 7 Oktober 2025	1 mewarnai gambar sekolahku 2. Menggambar sekolah untuk melatih kekuatan otot halus 3. Membuat kolase bentuk sekolah dari bahan alam(rumput,daun)

Hari 3/ tanggal: Rabu, 8 Oktober 2025	1. Memberi tanda pada gambar yang janggal 2. Bermain menghubungkan gambar 3. Bermain mencocokkan pola berdasar bentuk
Hari 4 tanggal : Kamis, 10 Oktober 2025	1. Memberi tanda gambar pakaian yang dipakai di sekolah 2. menemukan kata pada English corner 4. Bermain puzzle sederhana tentang aktivitas sekolah 5. Mengukur tinggi badan anak dan membandingkannya dengan teman. 6. Bermain mengenal posisi benda di ruangan (di atas, di bawah).
Hari 5/ tanggal : Jumat, 11 Oktober 2025	1. kegiatan keagamaan 2. baca tulis alquran 3. Membuat pohon keluarga sederhana dengan gambar anggota keluarga. 4. Bermain membuat pola garis dengan plastisin. 5. Bermain mencocokkan ukuran benda kecil dan besar. 6. Mendiskusikan perilaku baik dalam keluarga, seperti membantu orang tua.

3. Istirahat 30 menit

- Jadwal makan sehat bersama
- (SOP cuci tangan dan makan bersama)
- Bermain Bebas.

4. kegiatan penutup 30 menit

- Anak-anak menyimpulkan dan menceritakan pengalaman belajar hari ini.
- Guru memberikan penguatan atas partisipasi anak-anak.

5. Rencana penilaian

Pengamatan	Nama anak	
	Sudah muncul	Belum muncul
1. Anak dapat menggunakan teknologi untuk mereka yang saat objek maupun situasi yang ada di lingkungan 2. Anak mengenali dan memahami berbagai informasi yang ada di sekitarnya 3. anak memahami dan dapat melakukan aturan-aturan sederhana yang ada di lingkungan terdekat 4. Anak mengenali bentuk dan pola 5. Anak menggunakan kemampuan berhitung pengenalan pola dan pengukuran untuk		

<p>menyelesaikan masalah sehari-hari di lingkungan</p> <p>6. Anak berpartisipasi aktif mengeksplorasi dan menganalisis informasi yang ada di lingkungan sekitarnya</p> <p>7. Anak menggunakan kemampuan berhitung pengenalan pola dan pengukuran untuk menyelesaikan masalah sehari-hari di lingkungan</p> <p>8. Anak mengenali dan memahami berbagai informasi yang ada di sekitarnya</p> <p>9. Anak memahami dan memperhatikan perilaku baik di lingkungan</p> <p>10. Anak memahami dan dapat melakukan aturan-aturan sederhana yang ada di lingkungan terdekat</p>		
---	--	--

Jember,,.....2025

Mengetahui,
Kepala Sekolah

Guru Kelas

Ineke Masdalifah, S.Pd.I

Tri Kusniawati

MODUL AJAR

KB AISYAH RAHMAN

Kelompok usia 4-5

Semester 1 Tahun pelajaran 2025/2026

A. Informasi umum

Minggu ke	8	Fase	Fondasi
Topik	Kasihku Untuk Ayah dan Bunda	Model pembelajaran	Tatap Muka
Subtopik	Keluarga Inti	Jumlah siswa14.....
Alokasi waktu5.. X pertemuan.....900..... Menit		
Kata kunci	Ayah,ibu, Kakak dan Adik		

Tujuan pembelajaran :

1. Anak mengenali persamaan dan perbedaan yang terdapat di lingkungan sekitar termasuk pada orang-orang di sekitarnya
 2. anak melakukan gerakan yang melatih kekuatan otot kecil dan halus
 3. Anak menggunakan kemampuan berhitung pengenalan pola dan pengukuran untuk menyelesaikan masalah sehari-hari di lingkungan
 4. Anak menggunakan kemampuan berhitung pengenalan pola dan pengukuran bentuk penyelesaian masalah sehari-hari di lingkungan
 5. Anak mengenal arah dan posisi benda yang ada di sekitarnya
 6. Anak mengenal dan mengekspresikan emosi yang dapat diterima oleh orang lain
- Anak memahami dan mempraktikkan perilaku baik di lingkungan

Deskripsi umum kegiatan :

Anak diajak mengenal Ayah,ibu, Kakak dan Adik melalui Tanya jawab dan diskusi bersama

Alat dan bahan : Foto, Pensil, penghapus,Crayon, Bahan Loose Pa

B. Komponen inti

1. Membuat peta konsep



C. Curah ide kegiatan :

- Sebelum masuk kelas : Berbaris, senyum , sapa salam (SOP)
- Senam anak Indonesia Hebat
- Kegiatan motorik kasar , ice breaking pagi
- Pemeriksaan kebersihan diri (kuku , rambut , kelengkapan pakaian)
- Pembiasaan pagi; meletakkan sepatu, tas dan bekal pada tempatnya

1. Kegiatan pembukaan (30 Menit)

- Salam doa (SOP Kegiatan inti)
- Tanya jawab kabar pagi
- **Guru:** Memandu, menyapa, menjelaskan, memotivasi.
- Guru **menjelaskan** tujuan pembelajaran hari ini Salam doa (SOP Kegiatan inti)
- Tanya jawab kabar pagi **Guru:** Memandu, menyapa, menjelaskan, memotivasi.
- Guru **menjelaskan** tujuan pembelajaran hari ini
- Guru mengajak anak (literasi pagi, diskusi topik , melihat video atau kegiatan sesuai topik)

2. Kegiatan inti 60 menit :

Jurnal Harian	
Hari 1 / tanggal : Senin, 20 Oktober 2025	1. Menunjukkan gambar naik atau turun hlm 7 2. Mengenali anggota keluarga 3. Bermain melipat kertas untuk melatih otot halus (origami). 4. Bermain menyusun pola warna dari benda sekitar. 5. Diskusi sederhana tentang emosi bahagia dan cara menunjukkannya.
Hari 2 / tanggal : Selasa, 21	1. Menebalkan gambar ekspresi wajah sesuai kejadiannya hlm 8 2. Membandingkan jumlah anggota keluarga masing-masing anak. 3. Bermain mencocokkan gambar aktivitas anggota keluarga dengan perannya. 4. Menyusun pola ukuran menggunakan balok. 5. Bermain menebak arah (kiri, kanan, depan, belakang) menggunakan benda.
Hari 3 / tanggal : Rabu, 22	1. Memberi tanda anak yang sayang saudara hlm 9 2. Menirukan guru membaca 3. Mengelompokkan gambar berdasarkan persamaan dan perbedaan anggota keluarga.

	4. Bermain meronce untuk melatih kekuatan otot halus. 5. Bermain mencocokkan pola berdasarkan bentuk. 6. Diskusi tentang emosi marah dan bagaimana mengelolanya.
Hari 4/ tanggal : Kamis,23	1. Bermain mengenali anggota keluarga melalui lagu. Hlm 9 2. Bermain puzzle sederhana tentang aktivitas keluarga. 3. Mengukur tinggi badan anak dan membandingkannya dengan teman. 4. Bermain mengenal posisi benda di ruangan (di atas, di bawah)
Hari 5/ tanggal : Jumat,24	1. kegiatan keagamaan 2. baca tulis alquran 3. Membuat pohon keluarga sederhana dengan gambar anggota keluarga. 4. Bermain membuat pola garis dengan plastisin. 5. Bermain mencocokkan ukuran benda kecil dan besar. 6. Mendiskusikan perilaku baik dalam keluarga, seperti membantu orang tua.

3. Istirahat 30 menit

- Jadwal makan sehat bersama
- (SOP cuci tangan dan makan bersama)
- Bermain Bebas.

4.kegiatan penutup 30 menit

- Anak-anak menyimpulkan dan menceritakan pengalaman belajar hari ini.
- Guru memberikan penguatan atas partisipasi anak-anak.

5. Rencana penilaian

Pengamatan	Nama anak	
	Sudah muncul	Belum muncul
1. Anak mengenali persamaan dan perbedaan yang terdapat di lingkungan sekitar termasuk pada orang-orang di sekitarnya 2. anak melakukan gerakan yang melatih kekuatan otot kecil dan halus 3. Anak menggunakan kemampuan berhitung pengenalan pola dan pengukuran untuk menyelesaikan masalah sehari-hari di lingkungan 4. Anak menggunakan kemampuan berhitung pengenalan pola dan pengukuran bentuk penyelesaian masalah sehari-hari di lingkungan		

<p>5. Anak mengenal arah dan posisi benda yang ada di sekitarnya</p> <p>6. Anak mengenal dan mengekspresikan emosi yang dapat diterima oleh orang lain</p> <p>Anak memahami dan mempraktikkan perilaku baik di lingkungan</p>		
---	--	--

Jember,,.....2025

Mengetahui,
Kepala Sekolah

Guru Kelas

Ineke Masdalifah, S.Pd.I

Tri Kusniawati

MODUL AJAR

KB AISYAH RAHMAN

Kelompok usia 4-5

Semester 1 Tahun pelajaran 2025/2026

A. Informasi umum

Minggu ke	9	Fase	Fondasi
Topik	Kasihku Untuk Ayah dan Bunda	Model pembelajaran	Tatap Muka
Subtopik	Keluarga Besar	Jumlah siswa14.....
Alokasi waktu	...5... X pertemuan.....900..... Menit		
Kata kunci	Kakek, Nenek, Paman, Bibi		

Tujuan pembelajaran :

1. Anak menunjukkan ketertarikan dan berpartisipasi aktif dalam kegiatan pengenalan simbol bunyi dan bentuk huruf pada teks yang ditemui di sekitarnya
 2. Anak mengenali bentuk dan pola
 3. Anak mengenali dan memahami berbagai informasi yang ada di sekitarnya
- Anak menggunakan kemampuan berhitung pengelolaan pola dan pengukuran untuk menyelesaikan masalah sehari-hari di lingkungan14

Deskripsi umum kegiatan :

Anak diajak mengenal Kakek, Nenek, Paman, Bibi melalui Tanya jawab dan diskusi bersama

Alat dan bahan : Foto, Pensil, penghapus, Crayon, Bahan Loose Parts

B. Komponen inti

1. Membuat peta konsep



C. Curah ide kegiatan :

- Sebelum masuk kelas : Berbaris, senyum , sapa salam (SOP)
- Senam anak Indonesia Hebat
- Kegiatan motorik kasar , ice breaking pagi
- Pemeriksaan kebersihan diri (kuku , rambut , kelengkapan pakaian)
- Pembiasaan pagi; meletakkan sepatu, tas dan bekal pada tempatnya

1. Kegiatan pembukaan (30 Menit)

- Salam doa (SOP Kegiatan inti)
- Tanya jawab kabar pagi
- **Guru:** Memandu, menyapa, menjelaskan, memotivasi.
- Guru **menjelaskan** tujuan pembelajaran hari ini Salam doa (SOP Kegiatan inti)
- Tanya jawab kabar pagi **Guru:** Memandu, menyapa, menjelaskan, memotivasi.
- Guru **menjelaskan** tujuan pembelajaran hari ini
- Guru mengajak anak (literasi pagi, diskusi topik , melihat video atau kegiatan sesuai topik)

2. Kegiatan inti 60 menit :

Jurnal Harian	
Hari 1 / tanggal : Senin, 27 Oktober 2025	1. Melengkapi nama anggota keluarga hlm 10 2. Bermain mencocokkan gambar anggota keluarga dengan aktivitasnya. 3. Bermain membentuk pola dengan kancing atau batu kecil. 4. Menyusun benda sesuai urutan ukuran dari kecil ke besar. 5. Bermain mengenali posisi benda menggunakan petunjuk sederhana.
Hari 2/ tanggal : Selasa 28 Oktober 2025	1. bermain mengenal huruf abjad dan membentuk huruf 2. Mewarnai gambar 3. bermain menyusun gambar 4. Bermain bentuk dengan tanah liat.

	5. Bermain melanjutkan pola gambar
Hari 3/ tanggal : Rabu 29 Oktober 2025	1. Menunjukkan gambar bayangan yang sesuai hlm 13 2. Membuat prakarya kolase keluarga dengan gambar atau kertas warna. 3. Bermain menebak nama anggota keluarga berdasarkan deskripsi. 4. Bermain mencocokkan pola bentuk sederhana. 5. Bermain mengenal arah dengan berjalan di rute yang ditentukan.
Hari 4/ tanggal :Kamis 30 Oktober 2025	1. Mewarnai jumlah gambar yang sesuai hlm 14 2. Bermain mengenal emosi melalui gambar wajah anggota keluarga. 3. Bermain menyusun pola dari benda alami (daun, ranting). 4. Mengukur benda di sekitar dan membandingkannya. 5. Mendiskusikan perilaku baik, seperti berbagi dengan anggota keluarga
Hari 5/ tanggal : Jumat 31 Oktober 2025	1. kegiatan keagamaan 2. baca tulis alquran"

3. Istirahat 30 menit

- Jadwal makan sehat bersama
- (SOP cuci tangan dan makan bersama)
- Bermain Bebas.

4.kegiatan penutup 30 menit

- Anak-anak menyimpulkan dan menceritakan pengalaman belajar hari ini.
- Guru memberikan penguatan atas partisipasi anak-anak.

5. Rencana penilaian

Pengamatan	Nama anak	
	Sudah muncul	Belum muncul
1. Anak menunjukkan ketertarikan dan berpartisipasi aktif dalam kegiatan pengenalan simbol bunyi dan huruf pada teks yang ditemui disekitarnya		
2. Anak mengenal bentuk pola		
3. Anak mengenali dan memahami berbagai informasi yang ada disekitarnya		
4. anak menggunakan kemampuan berhitung pengelolaan pola dan pengukuran untuk menyelesaikan masalah sehari-hari di lingkungan		

Jember,,.....2025

Mengetahui,

Kepala Sekolah

Guru Kelas

Ineke Masdalifah,S.Pd.I

Tri Kusniawati

MODUL AJAR

KB AISYAH RAHMAN

Kelompok usia 4-5

Semester 1 Tahun pelajaran 2025/2026

A. Informasi umum

Minggu ke	11	Fase	Fondasi
Topik	Kasihku Untuk Ayah dan bunda	Model pembelajaran	Tatap Muka
Subtopik	fungsi rumah	Jumlah siswa14.....
Alokasi waktu	5..... X pertemuan.....900..... Menit		
Kata kunci	Fungsi rumah, Bagian rumah, Peralatan rumah		

Tujuan pembelajaran :

1. Anak mengenal arah dan posisi benda yang ada di sekitarnya
2. Anak menggunakan kemampuan berhitung penggunaan pola dan kemampuan untuk menyelesaikan masalah sehari-hari di lingkungan
3. Anak memahami dengan praktikan perilaku baik di lingkungan
4. Anak berpartisipasi aktif mengeksplorasi dan menganalisis merupakan informasi yang ada di lingkungan sekitarnya
5. Anak menggunakan kemampuan berhitung pengelolaan pola dan pengukuran untuk menyelesaikan masalah sehari-hari di lingkungan
6. Anak menunjukkan ketertarikan untuk mengenal dan mengeksplorasi teknologi sederhana yang ada di lingkungan
7. Anak memahami dan berpartisipasi aktif menjaga kebersihan diri dan lingkungan sekitarnya
8. Anak dapat mengkomunikasikan pikiran perasaannya kepada orang lain dengan secara verbal maupun non verbal melalui berbagai media

Deskripsi umum kegiatan :

Anak diajak mengenal Fungsi rumah, Bagian rumah, Peralatan rumah melalui Tanya jawab dan diskusi bersama

Alat dan bahan : Foto, Pensil, penghapus, Crayon, Bahan Loose Parts

B. Komponen inti

1. Membuat peta konsep

C. Curah ide kegiatan :

- Sebelum masuk kelas : Berbaris, senyum , sapa salam (SOP)
- Senam anak Indonesia Hebat
- Kegiatan motorik kasar , ice breaking pagi
- Pemeriksaan kebersihan diri (kuku , rambut , kelengkapan pakaian)
- Pembiasaan pagi; meletakkan sepatu, tas dan bekal pada tempatnya

1. Kegiatan pembukaan (30 Menit)

- Salam doa (SOP Kegiatan inti)
- Tanya jawab kabar pagi
- **Guru:** Memandu, menyapa, menjelaskan, memotivasi.
- Guru **menjelaskan** tujuan pembelajaran hari ini Salam doa (SOP Kegiatan inti)
- Tanya jawab kabar pagi **Guru:** Memandu, menyapa, menjelaskan, memotivasi.
- Guru **menjelaskan** tujuan pembelajaran hari ini
- Guru mengajak anak (literasi pagi, diskusi topik , melihat video atau kegiatan sesuai topik)

2. Kegiatan inti 60 menit :

Jurnal Harian	
Hari 1 / tanggal : 10 November 2025	1. Melaksanakan upacara hari pahlawan 2. Pawai mini pahlawanku 3. menonton video tentang pahlawan 4. Mewarnai tokoh pahlawan

<p>Hari 2 / tanggal : Selasa, 11 November 2025</p>	<ol style="list-style-type: none"> 1. Menunjukkan sikap yang baik hlm 24 2. Mewarnai gambar hlm 25 3. Membuat bentuk alat memasak dari bahan plastisin atau lainnya 4. Berhitung, Pola, dan Pengukuran dalam Kehidupan Sehari-hari 5. Mengurutkan perabot rumah dari yang terkecil hingga terbesar. 6. Menghitung jumlah jendela, pintu, atau kursi di dalam rumah pura-pura. 7. Menyesuaikan pola ubin lantai atau wallpaper dinding dengan pola yang dibuat guru. 8. Membandingkan panjang dan tinggi benda di rumah dengan ukuran tubuh anak
<p>Hari 3/ tanggal : Rabu, 12 November 2025</p>	<ol style="list-style-type: none"> 1. Menghitung hasil pengurangan gambar hlm 26 2. Memasangkan gambar hlm 27. 3. Menunjukkan alat kebersihan hlm 28 4. mempraktikkan Perilaku Baik di Rumah dan Lingkungan 5. Memerankan peran membantu orang tua di rumah, seperti menyapu atau merapikan tempat tidur. 6. Mendemonstrasikan cara berbicara sopan saat meminta izin masuk rumah. 7. Menunjukkan cara berbagi mainan saat bermain pura-pura di dalam rumah. 8. Menceritakan pengalaman melakukan kebaikan di rumah (misal: membantu adik/kakak)."
<p>Hari 4 tanggal : Kamis, 13 November 2025</p>	<ol style="list-style-type: none"> 1. Mendengarkan dan menceritakan kembali gambar berseri hlm 29 2. Mengurutkan gambar berseri 3. Menebalkan huruf untuk melengkapi tiap kata 4. Eksplorasi dan Analisis Lingkungan Rumah 5. Mengamati berbagai benda di rumah dan mengklasifikasikan berdasarkan kegunaannya. 6. Menjelajahi area bermain dan menemukan benda yang sering ditemukan di rumah. 7. Menyusun gambar rumah menggunakan berbagai mainan atau benda yang ditemukan. 8. Membedakan jenis-jenis rumah (rumah panggung, rumah batu, rumah sederhana
<p>Hari 5/ tanggal : Jumat, 14 November 2025</p>	<ol style="list-style-type: none"> 1. kegiatan keagamaan 2. baca tulis alquran 3. Eksplorasi Teknologi Sederhana dalam Rumah

	<p>4. Menggunakan senter untuk memahami konsep cahaya di rumah.</p> <p>5. Menjelaskan cara kerja kipas angin dengan menyalakan dan mematikan.</p> <p>6. Menyusun benda-benda teknologi sederhana di rumah (misal: sendok sebagai alat makan, gayung sebagai alat mandi).</p> <p>7. Menunjukkan cara menggunakan saklar lampu dengan aman.</p>
--	---

3. Istirahat 30 menit

- Jadwal makan sehat bersama
- (SOP cuci tangan dan makan bersama)
- Bermain Bebas.

4. kegiatan penutup 30 menit

- Anak-anak menyimpulkan dan menceritakan pengalaman belajar hari ini.
- Guru memberikan penguatan atas partisipasi anak-anak.

5. Rencana penilaian

Pengamatan	Nama anak	
	Sudah muncul	Belum muncul
1. Anak mengenal arah dan posisi benda yang ada di sekitarnya		
2. Anak menggunakan kemampuan berhitung penggunaan pola dan kemampuan untuk menyelesaikan masalah sehari-hari di lingkungan		
3. Anak memahami dengan praktikan perilaku baik di lingkungan		
4. Anak berpartisipasi aktif mengeksplorasi dan menganalisis merupakan informasi yang ada di lingkungan sekitarnya		
5. Anak menggunakan kemampuan berhitung pengelolaan pola dan pengukuran untuk menyelesaikan masalah sehari-hari di lingkungan		
6. Anak menunjukkan ketertarikan untuk mengenal dan mengeksplorasi teknologi sederhana yang ada di lingkungan		

7. Anak memahami dan berpartisipasi aktif menjaga kebersihan diri dan lingkungan sekitarnya
8. Anak dapat mengkomunikasikan pikiran perasaannya kepada orang lain dengan secara verbal maupun non verbal melalui berbagai media

Jember,,.....2025

Mengetahui,
Kepala Sekolah

Guru Kelas

Ineke Masdalifah, S.Pd.I

Tri Kusniawati

Alamat url video : <https://youtu.be/GCJYv8UOxFc?si=-y2q2D5U-bwhYfzG>

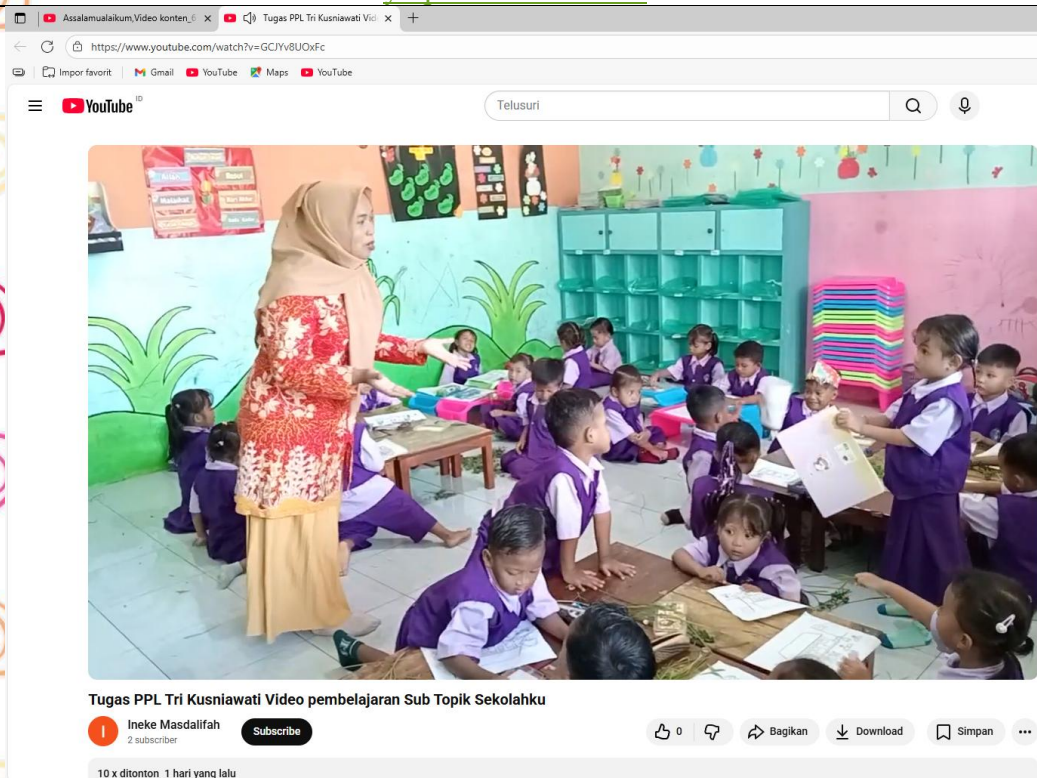



**ASESMEN KB AISYAH RAHMAN
CATATAN ANEKDOT
TAHUN AJARAN 2025/2026**

Jenjang / Kelas : Usia 4-5/A
Guru Kelas : Tri Kusniawati

Semester / Minggu :

Tanggal	Nama Anak	Kejadian Teramati	Analisis Capaian

ASESMEN KB AISYAH RAHMAN
CEKLIS IKTP (INDIKATOR KETERCAPAIAN TUJUAN
PEMBELAJARAN)
TAHUN AJARAN 2025/2026

Jenjang / Kelas : Usia 4-5/A
 Guru Kelas : Tri Kusniawati

Semester / Minggu:

No	IKTP	Nama Anak		Keterangan / Kejadian Teramati
		Sudah Muncul	Belum Muncul	
1	Menyebutkan nama lengkap dengan jelas			
2	Menyebutkan nama orang tua (ayah dan ibu)			
3	Menyebutkan alamat rumahnya			
4	Berani berkenalan dengan teman baru			
5	Dapat berinteraksi dengan guru di sekolah			
6	Melompat sambil menyebutkan namanya			
7	Menulis/mencoba menulis namanya sendiri			
8	Mau berbagi mainan dengan teman sebaya			
9	Menanggapi perasaan teman dengan tepat			
10	Menggambar peta sederhana rumah mereka			

**ASESMEN KB AISYAH RAHMAN
DOKUMENTASI HASIL KARYA
TAHUN AJARAN 2025/2026**

Jenjang / Kelas :

Semester / Minggu :

Guru Kelas

: Tri Kusniawati

Tanggal	Nama Anak	Foto Karya Anak	Deskripsi Foto dan Analisis Capaian Perkembangan

ASESMEN KB AISYAH RAHMAN TERPADU FOTO BERSERI TAHUN AJARAN 2025/2026

Jenjang / Kelas :
Guru Kelas : Tri Kusniawati

Semester / Minggu :

Tanggal	Nama Anak, dan Dokumentasi Foto (Minimal 3)	Deskripsi Foto dan Analisis CP

Catatan: Foto berseri fokus pada proses perkembangan pada satu keterampilan/kegiatan yang sama dari waktu ke waktu; Menunjukkan progres bertahap dalam penguasaan suatu keterampilan;

YAYASAN PENDIDIKAN AISYAH RAHMAN

KB AISYAH RAHMAN

Dusun Bulangan RT 05 RW 05 Desa Lengkong

Kecamatan Mumbulsari Kabupaten Jember

Email : aisyahrahman410@yahoo.com

No hp 087 856 865 095

SURAT KEPUTUSAN KEPALA KELOMPOK BERMAIN AISYAH RAHMAN NOMOR 45/AR/VII/2025

TENTANG TIM PENGEMBANG KURIKULUM SATUAN PENDIDIKAN TAHUN PELAJARAN 2025/2026

Kepala KELOMPOK BERMAIN AISYAH RAHMAN Kabupaten Jember Provinsi
Jawa Timur

Menimbang : c. Dalam rangka memperlancar proses pelaksanaan Kurikulum Satuan Pendidikan sebagai bentuk Implementasi Kurikulum Merdeka dalam rangka pemulihan pembelajaran di KELOMPOK BERMAIN AISYAH RAHMAN, perlu dibentuk Tim Pengembang Kurikulum.

d. Untuk menjamin terpeliharanya tata tertib serta kelancaran tugas Tim Pengembang Kurikulum Satuan Pendidikan perlu diatur dalam Surat Keputusan Kepala Sekolah.

Mengingat : 3. UU Nomor 20 Tahun 2003 Tentang Sistem Pendidikan Nasional.
4. UU Nomor 32 tahun 2004 tentang Pemerintah Daerah.
5. UU Nomor 14 tahun 2005 tentang Guru dan Dosen sebagai tenaga Profesional.
6. Peraturan Pemerintah Nomor 74 tahun 2008 tentang Guru.
7. Peraturan Pemerintah Nomor 4 tahun 2022 tentang Standar Nasional Pendidikan.
8. Permendikbud Nomor 15 Tahun 2018 Tentang Pemenuhan Beban Kerja Guru, Kepala Sekolah, dan Pengawas Sekolah.

- 
9. Permendikbudristek Nomor 5 Tahun 2022 Tentang Standar Kompetensi Lulusan pada Pendidikan Anak Usia Dini, Jenjang Pendidikan Dasar, dan Pendidikan Menengah.
 10. Permendikbudristek Nomor 7 Tahun 2022 Tentang Standar Isi pada Pendidikan Anak Usia Dini, Jenjang Pendidikan Dasar, dan Pendidikan Menengah.
 11. Permendikbudristek Nomor 16 Tahun 2022 Tentang Standar Proses pada Pendidikan Anak Usia Dini, Jenjang Pendidikan Dasar, dan Jenjang Pendidikan Menengah.
 12. Permendikbudristek Nomor 21 Tahun 2022 Tentang Standar Penilaian Pendidikan pada Pendidikan Anak Usia Dini, Jenjang Pendidikan Dasar, dan Jenjang Pendidikan Menengah.
 13. Kepmendikbudristek Nomor 262/M/2022 Tentang Pedoman Penerapan Kurikulum dalam Rangka Pemulihan Pembelajaran.
 14. Peraturan Kepala Badan Standar, Kurikulum, dan Asesmen Pendidikan Kementerian Pendidikan, Kebudayaan, Riset, dan Teknologi No.009/H/KR/2022 tentang Dimensi, Elemen, dan Subelemen Profil Pelajar Pancasila pada Kurikulum Merdeka;
 15. Peraturan Kepala Badan Standar, Kurikulum, dan Asesmen Pendidikan Kementerian Pendidikan, Kebudayaan, Riset, dan Teknologi No. 031/H/KR/2025 tentang Kompetensi dan Tema Proyek Penguatan Profil Pelajar Pancasila;
 16. Peraturan Kepala Badan Standar, Kurikulum, dan Asesmen Pendidikan Kementerian Pendidikan, Kebudayaan, Riset, dan Teknologi No. 032/H/KR/2025 tentang Capaian Pembelajaran Pada Pendidikan Anak Usia Dini, Jenjang Pendidikan Dasar, dan Jenjang Pendidikan Menengah Pada Kurikulum Merdeka;
 17. Keputusan Menteri Pendidikan, Kebudayaan, Riset, dan Teknologi Republik Indonesia Nomor 12 Tahun 2025 tentang Kurikulum pada Pendidikan Anak Usia Dini, Jenjang Pendidikan Dasar, dan Jenjang Pendidikan Menengah;

Memperhatikan : a. Surat Perintah Kepala Sekolah tentang Penetapan Kurikulum Satuan Pendidikan Tahun Pelajaran 2025/2026

MEMUTUSKAN

- Menetapkan : KEPUTUSAN KEPALA KELOMPOK BERMAIN AISYAH RAHMAN TENTANG PEMBENTUKAN TIM PENGEMBANG KURIKULUM SATUAN PENDIDIKAN TAHUN PELAJARAN 2025/2026.
- Pertama : Menetapkan Susunan dan Tugas Tim Pengembang Kurikulum Satuan Pendidikan Tahun Pelajaran 2025/2026 sebagaimana pada Lampiran I Surat Keputusan ini.
- Kedua : Menugaskan Tim Pengembang Kurikulum Satuan Pendidikan Tahun Pelajaran 2025/2026 untuk menyusun Dokumen Kurikulum Satuan Pendidikan (KSP) KELOMPOK BERMAIN AISYAH RAHMAN sesuai Sistematika Susunan Dokumen sebagaimana pada Lampiran II Surat Keputusan ini.
- Ketiga : Tim Pengembang Kurikulum Satuan Pendidikan Tahun Pelajaran 2025/2026 melaporkan hasil kajian Dokumen Kurikulum Satuan Pendidikan (KSP) kepada kepala sekolah.
- Keempat : Semua biaya yang timbul akibat pelaksanaan keputusan ini, dibebankan pada anggaran yang sesuai dan apabila terdapat kekeliruan dalam keputusan ini, akan direvisi sebagaimana mestinya.
- Kelima : Keputusan ini berlaku sejak tanggal ditetapkan dan berakhir sebelum Tahun Pelajaran 2025/2026 dimulai.

Ditetapkan di : Mumbulsari
Pada tanggal : 14 Juli 2025

Kepala KB AISYAH RAHMAN

INEKE MAZDALIFAH S.Pd.I



Tembusan:

3. Penilik paud dan pnf Kecamatan Mumbulsari

4. Arsip



LAMPIRAN I
SURAT KEPUTUSAN KEPALA KELOMPOK BERMAIN
AISYAH RAHMAN
NOMOR 45/AR/VII/2025
TENTANG
TIM PENGEMBANG KURIKULUM SATUAN PENDIDIKAN
TAHUN PELAJARAN 2025/2026

SUSUNAN DAN TUGAS
TIM PENGEMBANG KURIKULUM SATUAN PENDIDIKAN
KELOMPOK BERMAIN AISYAH RAHMAN
TAHUN PELAJARAN 2025/2026

NO	NAMA / NIP	JABATAN	TUGAS	KETERANGAN
1	Moh Kholik S.Pd.M.Pd	Pengawas PAUD	Narasumber/ Konselor	Pengarah
2	Ineke Mazdalifah S.Pd.i	Kepala PAUD	Penanggung Jawab	Manajerial dan Supervisi
3	Tri Kusniawati	Guru	Pengembang RPP Smt 1	Topik Aku Sayang Bumi
4	Hesti Dwi Anggraini	Guru	Pengembang RPP Smt 1	Topik Aku Cinta Indonesia
5	Rofiana Desi Wulandari S.Pd.i	Guru	Pengembang RPP Smt 1	Topik Aku Sayang Bumi
6	Radeyanti Nuraga Prasetyo Wanzisty	Guru	Pengembang RPP Smt 1	Topik Aku Cinta Indonesia
7				

Ditetapkan di : Mumbulsari
Pada tanggal : 14 Juli 2025

Kepala KB AISYAH RAHMAN

INEKE MAZDALIFAH S.Pd.I

LAMPIRAN II
SURAT KEPUTUSAN KEPALA KELOMPOK BERMAIN
AISYAH RAHMAN
NOMOR 45/AR/VII/2025
TENTANG
TIM PENGEMBANG KURIKULUM SATUAN PENDIDIKAN
TAHUN PELAJARAN 2025/2026

SISTEMATIKA SUSUNAN DOKUMEN
KURIKULUM SATUAN PENDIDIKAN
KELOMPOK BERMAIN AISYAH RAHMAN
TAHUN PELAJARAN 2025/2026

HALAMAN SAMPUL

HALAMAN SK PENETAPAN KSP

LEMBAR REKOMENDASI PENGAWAS

HALAMAN PENGESAHAN

HALAMAN PENGESAHAN

KATA PENGANTAR

DAFTAR ISI

BAB I PENDAHULUAN

- A. Latar Belakang
- B. Karakteristik Satuan Pendidikan
 - B.1 Profil Satuan Pendidikan
 - B.2 Konteks Sosial dan Ekonomi
 - B.3 Konteks Budaya
 - B.4 Pendidik dan Tenaga Kependidikan
 - B.5 Peserta Didik
 - B.6 Kemitraan/Kerjasama
- C. Analisis Kebutuhan Sekolah
- D. Landasan Pengembangan Kurikulum
 - D.1 Landasan Yuridis
 - D.2 Landasan Sosiologis
 - D.3 Landasan Pedagogis

BAB II VISI MISI DAN TUJUAN PENDIDIKAN

- A. Tujuan Pendidikan Nasional
- B. Visi Satuan Pendidikan
- B. Misi Satuan Pendidikan
- D. Tujuan Satuan Pendidikan

BAB III PENGORGANISASIAN PEMBELAJARAN

- A. Intrakurikuler
- B. Kokurikuler: Proyek Penguatan Profil Pelajar Pancasila
- C. Ekstrakurikuler
- D. Aktualisasi Budaya Sekolah / Profil Pelajar Pancasila
- E. Pengaturan Waktu Belajar
- F. Kalender Pendidikan



BAB IV PERENCANAAN PEMBELAJARAN

- A. Rencana Pembelajaran
- B. Pelaksanaan Pembelajaran
- C. Asesmen Pembelajaran

BAB V PENDAMPINGAN, EVALUASI, DAN PENGEMBANGAN PROFESIONAL

- A. Pendampingan
- B. Evaluasi
- C. Pengembangan Profesional

BAB VI PENUTUP

DAFTAR PUSTAKA

LAMPIRAN

- A. Contoh Modul Ajar
- B. SK Tim Pengembang Kurikulum

Ditetapkan di : Mumbulsari
Pada tanggal : 14 Juli 2025

Kepala KB AISYAH RAHMAN

INEKE MAZDALIFAH S.Pd.I

